朝鮮日報

本紙六面

發行所 朝鮮日報社

社說

卒業生講演會에對하야

一

學園의 봄빛과함께 學窓으로부터 나오는 새사람을 마지하는 우리社會는 歡喜의情을 表示함에잇서 온갓形式으로써 한다 今年朝鮮學生會의主催로 本社後援밑에 열린 卒業生送別講演會가튼것도 그의하나일것이다 演士가 普通演士와는 다른이만치 聽衆도 一種好奇心을가지고 臨할것이다 그것은 演自體의內容이 豊富하다든지 또는 理論이 精確하다든지함을 드름에에 聽衆의目標는 講演에 잇는것보다도 그講演을通하야 靑年學徒의 意識이 어느方向으로 展開되며 時代相이 그네意識우에 어떠케 反映되엇는가 함에잇슬것이다 오는社會의主人이될그네들사이에 움직이고잇는意識은 곳時代의趨向을 暗示하는것으로써 진실로 朝鮮文運의 消長에 關係되는바적지아니하다

二

하물며朝鮮에는 新敎育을바든이가 만치못한이만치 專門은勿論이오 高普程度의出身이면 발서智識層에編入하게쯤된 社會事情임이라 그네 卒業生은 스스로 意識하는 與否를不拘하고 父兄으로부터 乃至一般人의期待가 자못두터우니 마찬가지卒業生이라도 社會에對한 責任으로말하면 남달리무거운것이다 보라우리全體가거의農民이다 비록淳朴하나 曖昧한것이아니냐 이것을勝導啓發할任務를가진이가 朝鮮안에서는 智識層인學生外에 업는것이다 우리가언제든지 中世的產業으로만 自足하지못하고 아무리困難할지라도 近代的產業으로 進出하려는 奮鬪努力을 要하는바더욱크다 單純히產業一方面으로만보아도 靑年學徒에게 期待함이이처럼多大한것이다 學生의意志라고하야 輕視할수업다 하야서 그네講演에나타나는 片言隻句에對하야서도 그 眞意所在를 잘聽取하여야하겟다

三

그럼으로 이조금마한 卒業生의講演會가튼것이 우리비게잇서서는 다만學生의 意思를表示하는 一時的集會로서 뿐만아니라 社會的으로 意義를 가지게되는것이다 不幸이라면 不幸이다 마는 우리네의 靑年學徒의 視野가 그만큼 넓히展開되어잇는反證이아니냐 만일靑年學徒로하야금 뭇가튼뜨거운熟誠만 잇슬진대 順境의安逸보다 逆境의困難에 依하야 도리어人格의玉成됨을 깁버하리라 急流에서游泳하는것보다 激流를 溯上하는銀魚의 潑剌한躍動을 봄에에 우리人間도이와가튼 破格的氣魄을가지고 逆境을征服하지못할이는 順境에두어도 成功이 업어울것임으로 우리는 모름직이그네講演에 나타나는 그元氣가 어떠할을 注意하여야 하겟다

四

그러나問題는 結局自覺如何에 잇는것이니 그네言論思想을通하야 그네自覺이 어느程度에까지 나르게된것을 집필必要가잇다 그네의使命이 크고 그네의目標가 正하드라도 그實現하며 그에到達하는與否는 오즉그自覺에依하야決定되는바이니 眞正한自覺이란것은 가장큰힘이다 學園을살리고 事業을살리고 그他모든것을살리는 原動力이다 自己個性에對한自覺과 社會에對한自覺이 確實히 생기기만하면 우리네오는날의여러가지難關을 突破하고 逆境을順境으로 轉換시킬수도잇다 그는 人爲的環境은 또한人爲的으로 自己에게適合하도록 改造할可能性이 잇는 배문이다 우리는靑年學徒에對하야 要望하는바가 多大하니만치 이卒業生의講演會를 通하야 그네思想의傾向을 깁히알고십흔다

方針은不變이나 最大限度의讓步
日本側回訓案作成 中國의應酬가問題

(東京電) 十五日外務首腦部會議의結果日、中交涉에關한回訓案을得하얏슴으로十六日閣議에서承認을어든後訓電을發하기로되엇는데回訓內容은從來의方針을變치안흔範圍의最大限度의讓步로써中國側이此에滿足치안는時는停頓繼續도不得已하다고하는것이다 卽外務省은共同調查는依然反對를唱하야日本이遺憾의意를表함은責任을基礎로한다는意味가아니요日本의軍事行動에依하야中國商民에損害를끼친事實에同情하는趣意일것 共同調查의結果日本側이賠償金을支拂함과如함은斷然承認키難하다고함에잇는것이다 그리고中國이日本의今後態度에不應할時는交涉決裂의責任은中國側에잇다는見解를가지고잇더라

蔣介石氏代表派遣 交涉意思有無聽取

(上海十五日發) 軍政部次長張群氏는昨日蔣介石氏의私的代表로서日本交涉員以外某氏를訪問하고日本이交涉을繼續할意思의有無及停頓事情을聽取한바잇것다 中國側에서는頻繁히交涉再開를督促하고잇스나芳澤公使는本省의訓令에基하야中國의態度가依然한以上억지로解決을急히할必要는업다고交涉再開를自進하야提議할模樣이업다 中國側이誠意로써出兵理由를考慮하고態度를곳치어交涉續行을提議치안는以上日中交涉은當分이머로停頓을繼續하리라고觀測되더라

日本軍警備解除後 對等으로兩軍集中
賠償은相殺코師團長軍長은懲罰 日中雙方의濟南交涉案

(上海十五日發) 中國紙의報하는濟南事件交涉內容은左와如하더라

◇中國側의要求하는協定大綱

一、日本政府는中國에對하야陳謝할事

二、福田師團長의懲罰

三、日本政府의損害賠償(그額은追後協議)

◇芳澤公使의提議한協定案

一、陳謝問題、中國政府로부터遺憾의意를表할事

二、懲罰問題、中國은自發的으로第四十軍長賀耀祖以下의官憲을罷免할事

三、責任問題、當時그와가튼不祥事件이發生함에對하야日中兩國이다가티遺憾의意를表示할事

四、賠償問題、相殺的方法에依하야日、中兩國政府로부터各被害自國民에賑恤金을給與할事

五、保障問題、山東派遣軍의撤退에際하야中國政府는誠意잇는聲明을發하야山東在留日本人의生命財產을確保하는方法을講究하고또排日取締를嚴重勵行할事

右條項은調印의日로부터有効하게될것이요撤兵方法은第一段으로日本軍이警備를解除하고第二段으로對等히集中하야一個月以內에完全히撤兵을終了하는同時에中國政府는規律良好한軍隊를派하야膠濟鐵道沿線各地의警備를引繼하고協定成立後濟南城의警備를取消하며軍事協定의諸項目에對하야는兩國政府로부터軍事及外交專門委員을派遣하야調查委員會를組織시키어細目協定을商議할事

外務首腦會議 交涉打開策協議

(東京電) 吉田、森兩外務次官、植原參與官、有田亞細亞局長、齋藤情報部長은十五日午前十時부터日中交涉停頓打開策을協議하얏더라

安東、新義州間의 輸出附加稅問題
五分을供託金으로하고 從前대로施行키로協定

(安東十五日發) 二分五厘輸出附加稅實施에對하야中國海關에서는十六日부터實施하기로되얏슴으로岡田安東領事는政府의方針에基하야正稅五分을供託金으로하야鮮銀에밧치고貨物은通關을하기로되야一切그準備를하고잇섯는데十五日午後四時에닐으러問題는急轉하야岡田安東領事와福本海關長과의協議에依하야今後外務省及國民政府로부터反對가잇는限에는安東驛에在한輸出手續은從來와가티中國海關에서此를取扱하고加稅는輸出業者側에서支拂拒絕의旨를表示하야海關은抗議附輸出許可證을發行하야從來와가티輸出하기로되얏다

中國側에서十六日부터强制實施를布告한輸出附加稅增徵에對하야安東商業會議所를中心으로한輸出貿易業者는强制通關에依하야輸出하기로하얏섯는데新義州稅關長과安東海關長과의交涉結果右輸出附加稅問題解決外지臨機의處置로서從來와가티正稅(五分)만에依하야輸出하기로交

深刻한江木氏質問 對中問題追擊益急
首相陸相을相對로兩日間의舌戰 十五日의貴院豫算總會

(東京電) 十五日貴族院豫算總會는午後一時五十九分에開會하야前日에繼續하야

江木翼氏 袁公時의死亡、第六師團의濟南城攻擊은未安한일이나日本에는責任이업다고辯解하여도조흔가

田中首相 自衛上으로한處置로말미암아이러난일에日本이賠償할責任은업다고思한다

滿蒙懸案 成果를糾問

江木氏 政府는滿洲諸懸案의解決을圖한다고하엿는데何等의成果를取하엿는가

田中首相 보이어드릴만한成果가업슴을遺憾으로생각한다 滿洲의鐵道懸案도이제一步로調印하게外지되엇다

江木氏 鐵道交涉은크게써벌리고하는것보다事務的으로할것이라고思한다 今後의交涉에對하야는如何

田中首相 吉會線敷設도대강은調印되엇스나實行의點이남어잇고商租權은解決의端緖를보기는하엿스나滿洲事情이混沌한此際에서차라리徐徐히順序를밟아解決하고저한다

江木氏 打通線은滿鐵의併行線인데其敷設에對하야抗議를하엿는바

田中首相 抗議는하엿스나此를徹底시킬程度의努力은하지못하엿다

江木氏 그러면抗議를撤回한것과同一하다 滿洲의權益을積極的으로擁護한다는政府로서此는遺憾이다 稍兒山領事館分館은엇더케되엇는가

田中首相 抗議는撤回치안코생각하는바가잇서그대로잇다

江木氏 分館問題는條約上의權利인데遺憾된일이다

有田亞細亞局長 稍兒山分館은그대로懸案으로둥이傳業이라

江木氏 滿鐵은張作霖에게金錢을與하엿다고하는데理由와그効果如何

田中首相 報告는업스나그런일은업슬것이다

江木氏 滿鐵이米國市場에서外債를募集하려고한交涉이挫折된際에楊宇霆이米國資本이滿鐵을通하야滿洲에入함은不贊成이라고豪言을吐하야外債交涉이挫折되엇다 如斯한中國爲政者에게外交的手段을取하엿는가

田中首相 滿鐵社債일은政府에關係가업스나듯기는하엿다 政府委員으로答辯을시킬터이다

江木氏 如斯히重大問題를政府委員으로答辯케하는것은外相의誠意를疑心치안흘수업다 滿洲諸懸案은未解決로차라리權益이侵害되고國威를失墜하엿는것이 가튼事件만니러나는것은遺憾이다

南北妥協 中止勸告問題

江木氏 南北妥協中止勸告에對하야外相은林總領事에게訓令하엿는가

田中首相 林總領事가張學良氏에게한말의意味는承認한다

江木氏 村岡軍司令官의勸告는陸相이訓令하엿는가 그러타면거기에責任을지는가

白川陸相 司令官이學良에게말한事는듯기는하엿스나個人으로써말한것으로報告는업다

江木氏 軍司令官으로는매우重大한일인데當局으로서未知이라는말은고지드를수업다

白川陸相 新聞으로알엇스나報告는업다

對滿聲明 限界問題

江木氏 如斯히斷言한事實이新聞에揭載되엇는데當局은村岡軍司令官의行爲는軍人의本分을越하엿다고思한다 五月十八日宣言에滿洲의治安維持라고잇는데滿洲라는것은何地域을指한것인가

森次官 東三省一帶를指함이라고解한다

江木氏 然하면日本의權益과無關係한廣大한地域을指한것인가

森次官 嚴格히하는말은아니다

江木氏 滿洲의治安維持에適當한處置를取한다고하는바條約이讓定함에根據가잇는가

田中首相 그宣言은日本의自衛的에서出發한것으로條約上으로는아니다

江木氏 自衛上의權利이라고하면滿洲에만限할것이아니다

田中首相 滿洲는歷史、政治、經濟로보아他地方과는趣旨를달리한다고思한다 此意味의自衛이다

滿洲某重大事件의 責任所在가果如何
自國警備區域內에他軍을許함은 軍機上으로安心不能

江木氏 某重大事件에對하야共同調查를外務省은承認하는趣意라고思하는데如何

田中首相 共同調查가엇더하엿다는것은否하기를서린다

江木氏 共同調查는當時調印하게外지되엇는데中國이承應치안어서發表가遲延됨에不過하다

田中首相 共同調查를今日은信할수업는가

江木氏 中國이當時假調印을하엿슴으로再調를要한다

田中首相 共同調查를一方이避하엿슴것가트면今日再調할수는업다

江木氏 調查結果를否認하는가

田中首相 事件自體에疑心이잇서愼重히調查할必要가잇다

江木氏 再調할必要를中國에通告하엿는가

田中首相 調查는中途에서곳치어完了되지안햇다

江木氏 共同調查未完了라고하면今後此를完成하기爲하야中國側과共同調查를할터인가

田中首相 報告할自由가업다

江木氏 外國記者의各種斷定을辯明함에當하야外務省은確實한事實에基할必要가잇다 그런데도아직調查를要하는가

森次官 對答할수업다

江木氏 事件에對하야陸軍은參謀次長과憲兵을派遣하야調查하고關東軍參謀도關聯하엿는데調查는아직未完인가

白川陸相 村岡軍司令官에게는誤解를招하지안토록注意하여두엇다 參謀次長等은調查를하려고간것이아니다

江木氏 守備軍의警備責任下에起한事實에누가責任을負할것이라고思하는가

白川陸相 守備隊는滿鐵을守備할責任이잇다 事件은京奉線에서起하엿슴으로原因이判明되기外지는責任의所在는알수업다

江木氏 絕對的排他的行政權을가진곳에는責任者가잇다고말하는데如何

守備隊는 行政權에無關

白川陸相 守備隊는行政權에關係가업다

田中首相 線路는京奉線이나日本人의何者에게責任이잇다는것은생각지안햇다

江木氏 守備隊長이京奉線內에中國兵을드리는데에同意한것은獨斷인가

白川陸相 守備隊는同意하엿스나此에對하야는憲兵과도協議하엿다

江木氏 先日의本會議에서는守備隊長의獨斷이라고聞하엿는데如何

白川陸相 公表에明白하다

江木氏 軍司令官은此事實을知하엿는가

白川陸相 當時는알지못하엿다

江木氏 分隊長의權限으로分許한것인가

白川陸相 相互의慣例에依한것이다

江木氏 分隊의權限으로하엿는가

白川陸相 그러타

江木氏 中國新聞은林總領事가陸相下의警戒는上司及軍司令部와協議하엿다고記載되어잇는데如何

江木氏 共同調查를마치엇다고하는데事實如何 其共同調查에는滿鐵의答辯과는相違되는데如何

白川陸相 調查內容은外相으로부터말하지말라고함으로말할自由가업다

江木氏 共同調查는外國에서는公然하게하야別로히隱匿할것이아니다

有田局長 調查는當時發表하여도조흐리라고思하엿스나中國의調印이업는外닭에發表치못하엿다

江木氏 警備를讓한것은儀禮에依함이라고하나儀禮는責任을解除치안는다 他國의軍隊에게對하야軍隊로서의存在를權限內에許함은甚히重大하다 外相이許하지안흐면될수업는일이다

慣例로서 警備區讓與

白川陸相 儀禮라고는말하지안햇다 慣例라고하얏다

江木氏 滿鐵附屬地는一大戰爭의結果得한것으로領土權과同視할것이다 이야말로滿洲權益中가장重大한것이다 此權利를讓渡하는普通의儀禮와同樣으로讓渡하고더욱이關係치안는듯이答辯함은軍機를爲하야安心할수업는感이잇다 陸軍으로서軍機에對하야는陸相은明白히考慮하기를바란다 吉會線에對하야基本協定이되면實行에對하야엇더한方法을가지고잇는가 商租權의細目協定보다먼저어느意味의土地에對한權利를所有한것이多하다고思한다는데此等에對하야何等의決定을하엿는가

田中首相 吉會線은十中八九外지交涉은되어잇다 商租權以外의土地에關係한것은만흔데此에對하야는日中合辦일가商租일가어느것으로할지考慮中이다

江木氏質問을中止하고午後四時二十分散會

首相의答辯은 滿洲某事件의
責任의表明이라하야 民政은重大影響豫想

(東京電) 民政黨은十五日貴族院豫算總會에서한江木翼氏의質問으로兹에完全히現內閣에致命傷을與하리라고思하고잇다 卽江木氏의質問에對하야田中首相은他의閣僚及政府委員과그現場에서起한事件에對하야는責任者를내겟다고」答하고再立하야『本人의責任者를내는것이다』라고明瞭한答辯을與하엿다 此에依하야全혀確實히責任者處罰을言明한것으로責任者로서村岡司令官의處罰을決行하리라고解釋하는바此結果는勿論甚大한影響을齎來하리라고하더라

(東京電) 十五日貴族院豫算總會에在한江木翼氏의某重大事件에關한質問에對하야田中首相이『我國에警備上의責任이잇다』고한意味의答辯을한것으로서民政黨에서는重大事件에責任을질것을首相이表明한것이라하야重大視하는데事實政府側에서는首相의말에不足됨이잇슴을認定하나首相答辯의眞相은『事件그것의責任은別로히할지라도事件이起한地點의警備上의責任에對하야는責任이잇다』고함에在한것으로政府關係側에서는그리重大視하지안는다 此點에對하야首相은十六日豫算總會又는他의機會에서此點에對하야釋明할터이더라

白崇禧軍將校 千五百名淘汰
教育團組織하야教練 ◇第四集團改編進行

(北平十五日發) 白崇禧氏第四集團軍은最近着着改編되는中인데淘汰된將校는이미千五百名에達하야不平을抱한者가相當이잇슴으로此를鎭壓하기爲하야軍官教育團을組織하고二十五日부터教育을開始하기로되엇더라

滿洲의鐵道懸案도이제一步로涉이落着되야目下請訓中이다 이로써安東通過의輸出貨物은强制通關을行치안케되리라더라(十五日某所着電)

中國共產黨의 重大計劃發露
武漢衛戍司令部는 百餘名黨員을檢擧

(漢口十五日發) 反日運動의機會를利用하야糾正初에니러나려고한共產黨의重大計劃이暴露되어武漢衛戍司令部는十四日夜突然共產黨及傍系秘密機關十六個所의强制家宅搜索을한後共產黨員百餘名을檢擧한外에反日團內部는動搖되엇더라

廿五萬苦力 北滿으로輸送
方今東鐵에서準備中

(哈爾賓十五日發) 中東鐵道에서는昨年北滿에移住한苦力의輸送으로多大한收入을어덧슴으로本年도亦是苦力의輸送期가갓가워옴으로目下輸送準備를急히하고잇는데本年은苦力輸送車輛을改造後特別列車를組織하기로되엇다는바同鐵道에서豫想한本年의移住苦力은約二十五萬人이더라

慣例로서 警備區讓與

三千萬圓으로減額한 自作農創定案
閣議에서正式決定

(東京電) 自作農法案의制定에關하야가장難關을示한것은三土藏相이公債發行에不同意한것이엇스나十四日午後에니르러勝田文相은久原、望月兩相과會議後

一、自作農創定資金은從來의案보다一千萬圓을減額한年額三千萬圓으로할事

一、資金은借入金(預金部資金)又는農地債券으로써此에當하게함 (但實際는三千萬圓全部를預金部資金으로부터借入한金으로서支辨하는것으로農地債券은發行하지안케하라도될터로藏相은右의條件으로써此를承認하기로되엇다)

하야同案을作成하엿슴으로山本農相에게示하야省議를열고協議한結果事情이今日과가티되엇슨以上國策으로서認定할수가잇슴으로써多少金額을減少하더라도此를讓步하기로하고他方中橋商相、三土藏相等의反對로自作農法案과同一한運命에陷한肥料管理案을此際에閣議에서決定할것을條件으로하고山本農相은直時院內에서勝田文相과會見後右의趣旨를말하고文相의盡力을求하엿슴으로文相은곳田中首相、久原農相과會見하고右의顚末을報告하는同時에肥料管理案의實現에關하야首相의考慮를求한바 結果自作農案은前記의方針에依하야十五日閣議에서正式으로決定하기로되엇다 同時에肥料管理案도非公式으로議會에提出하기로되엇더라

貴院各派에 求諒解
優諚問題로

(東京電) 優諚問題에關하야貴院各派交涉員을招致한田中首相은 多忙中參集케함은恐縮하는바이다 但問題에對하야昨年六月에한決議에關하야協議가잇섯다고承聞하엿스나그와가튼性質의問題로紛糾를釀한것은衷心으로恐縮하는바이다 將來如斯한일이업슬것을茲에諸君에게말하고諸君의諒解를願하는바이다 또會員一同에게도此趣旨를傳達하여주기를바란다 諒解에努力함에對하야廣澤利喜太郞、柳澤伯、湯淺倉平、湯地幸平等諸氏와田中首相과의間에質答이잇슨後貴族院의交涉會員은各派의具體的意見을開陳치안코午後一時散會하엿더라

米建艦費
七百萬弗支出

(華盛頓十四日發) 米上院委員會는今般確定된巡洋艦建造計劃에對하야『쿠릿지』大統領으로부터提案한七月一日外지에千二百五十萬弗을支出할것이라는要求에變更을加하야七百萬弗卽時支出을決定하엿더라

日本大衆黨 左右派로分裂
無產大衆과民憲委員은 全部辭表提出코脫退

(東京電) 最高幹部의醜聞問題로內紛을惹起한日本大衆黨은此를解決하려고十三日午後六時四十五分부터中央執行委員會를開하고協議하엿는데舊無產大衆黨及舊民憲黨의執行委員은辭表를提出하고退席하엿다 이와가튼意外의事로議場은騷然하게되어左翼인舊無產大衆黨、舊民憲黨右翼인舊日本勞農黨、舊日本農民黨과의衝突이니러나事實上二派로分裂을보게되엇는바今後此左右兩派의行動은자못注目할價値가잇는데形式上의分裂은四月大會에서되리라고觀測하더라

(東京電) 日本大衆黨에서는合同產婆役인某某幹部가田中政友會總裁로부터巨額의金을바덧다는風聞이잇다고同黨員[illegible]이暴露하엿던바

一、如斯한風聞은全然無根이다 福田은黨制腐敗者임으로除名할事

二、事實無根은認定하나如斯한風聞을니르키게됨에對하야는現幹部의行動過程에잇서他로부터誤解를밧기쉬운行動이잇슴은外닭이니現幹部는總辭職할事

三、事件異相을徹底的으로糾明할事

等의三個의意見이잇서去月末以來內紛을繼續하엿는데善後策을協議하기爲하야十二日中央執行委員會를開催하기로되엇는바舊無產大衆黨과舊日本農民黨과의感情惡化로開催케되지못하고十三日다시開催할터이나大紛糾는未免할터로同黨은分裂의危機를孕하얏더라

人事消息

▲金源禎氏 二月十五日需昌洞一六九番地自宅에서遭外艱

八面鋒

○日中交涉은停頓되어、打開의方途가杳然하다는데、米國서는장차國民政府를、正式으로承認하고、平等條約外지締結하리라고

○田中大將이一國의總理大臣이나、大政黨의首領노릇만은、잘하는지몰라도、外相資格은感心不能

○貴族院對政府의問題가、多少재미스럽지못한모양이나、衆議院에서내밀든田中大將의배心이설마거괴라고、時効를내지못할나고?

男女防疫サック 本邦唯一精良品

○上製 一打卅八錢三打一圓六十五錢 十二打御値三圓 ○特製 一打五十五錢三打一圓四十錢六打二圓六十錢十二打御値五圓 ○特上 一打七十五錢三打二圓十錢六打四圓十二打御値七圓五十錢 ○別誂 一打一圓三打二圓六十錢六打五圓十二打御値九圓五十錢 ○舶來別選 一打二圓卅錢三打三圓五十錢六打六圓 ...

東京銀座新肴町八 丁子堂 大阪支店西區立賣堀北通 振替東京七貳壹 電話新町四番

りん病七日藥

血尿와고름이업서지고帶下症에속하며重하수록속한特効七日藥 廿年間實驗藥 發賣元 大阪市堺筋八幡筋北山口藥院

第七天國 十二卷

名花지야넷트게이나ー孃 名星지야두스후아래루氏主演 全世界映畫人渴仰最美의陶醉篇! 期會를일치마시고보시라! 또다시上映되기는期必치못하겟습니다

市內 貫鐵洞 優美館 電話光三九五番

朝鮮劇場 電話光一二八一

엉터리探偵 全七卷 曲馬王 全七卷 斷想悲曲 全十卷

團成社 電話(光)九五九

所願成就 眩惑三昧 七卷 퇴질 九卷 復活 (카츄샤) 十卷

萬人의情緖를울릴二太名畵一時公開! 二月十五日(金曜)부터晝夜五日間大興行!

元山爭議問題를 議會에上程討議코저
◇農勞黨、社民의議員을通하야◇
在日朝鮮勞總奔走

재일본조선 로동총동맹(在日本朝鮮勞働總同盟)에서는이번원산(元山)로동쟁의에대하야벌서부터격문(檄文)산포(散布)와쟁의금(爭議基金)모집에노력한다함은 이미보도한바어니와 지난오일에는상임(常任) 김중정(金重政)외삼인(外三人)이일본로동단톄좌익,우익,중간(日本勞働團體左翼右翼中間)의각대표자(各代表者)와회견(會見)하고원산로동쟁의 응원단조직(元山勞働爭議應援團組織)을데안하고적극뎍(積極的)으로응원(應援)하기위하야응원단(應援團)조직하기로하고또구로농당대의사(舊勞農黨代議士) 산본선치씨(山本宣治氏)와사회민중당대의사령목문치씨등(社會民衆黨代議士鈴木文治氏等)을방문하고 지금개회중(開會中)인데오십륙 뎨국의회(第五十六帝國議會)에이문데를상정(上程)식히기로 하고 상임위원회(常任委員會)에서는각가맹조합(各加盟組合)에지령(指令)하엿다더라

來二十日頃에는 批判大演說會
조선로동총동맹주최

이러는동시에오는이십일경에는 조선로동총동맹주최로 비판대연설회(批判大演說會)를열게되엇더라

檢束되엇든 仁川諸氏釋放
동지는긔념촬영

금번원산(元山)로동파업사건이발생하자 원산상업회의소와 국수회알선으로인천(仁川)에와서지난달 이십오일에 로동자이백여명을 모집하려고 힐즈음에인천로동련맹(勞働聯盟)과청년동맹(靑年同盟)의간부들이모집현장에나가 로상연설과 개인설방을하면서 조지(阻止)를 식히다가경찰에금거되어 당일로 업무방해(業務妨害)를죄명으로이십여일식 구류(拘留)처분을 밧고 고생하다가곽상훈(郭尙勳)씨는지난음력 초닷샛날 나오고그외의리성규(李晟奎)리창식(李昌植)권충일(權忠一)송공례(宋公禮)사씨는지난음력초하로인명절날 석방되엇는데 각동지들은원산쟁의사건에인천희생이란의미를 긔념코저지난 십사일회관압헤서 사진을 촬영하엿다더라(인천)

朝鮮人便은 基督敎徒가最多
불교는일본사람이만타
京城內各敎分布狀況

서울시내에여러가지종교의신자수가 모다얼마나 되는가를작년십이월말일 현재로 됴사한경긔도경찰부의통계에의하야보건대

▲寺院數十九▲布敎所數一一一▲布敎者數(朝鮮人二三六日本人二九九外國人九〇計六二五이라하며또그신도수를보면

◇基督敎狀況

▲朝鮮人一六、三二六▲日本人二、一六二▲外國人一四二▲計一八、六三〇으로실로조선사람신도는일본인의구배에나달하는바각파의세력을비교하여 볼진대

▲天主敎(朝)五、二六三(日)三五〇▲長老會(朝)二、四〇一▲美監理敎會(朝)二、七五三▲露國正敎會(朝)六〇五▲中華敎會(中)四五 ▲救世軍(朝)五一三(日)一三五

◇佛敎狀況

▲朝鮮人五、四三三▲日本人九九、五四〇▲外國人一〇으로조선인신도는일본인에비하야도거의그십분지일밧게되지아니하는터이며

◇神道其他狀況

▲朝鮮人四、七四五▲日本人二五、六四六▲外國人二▲計三〇、三九三의수를보이고잇다는바며데로종교신자는 년년히 감소하여간다더라

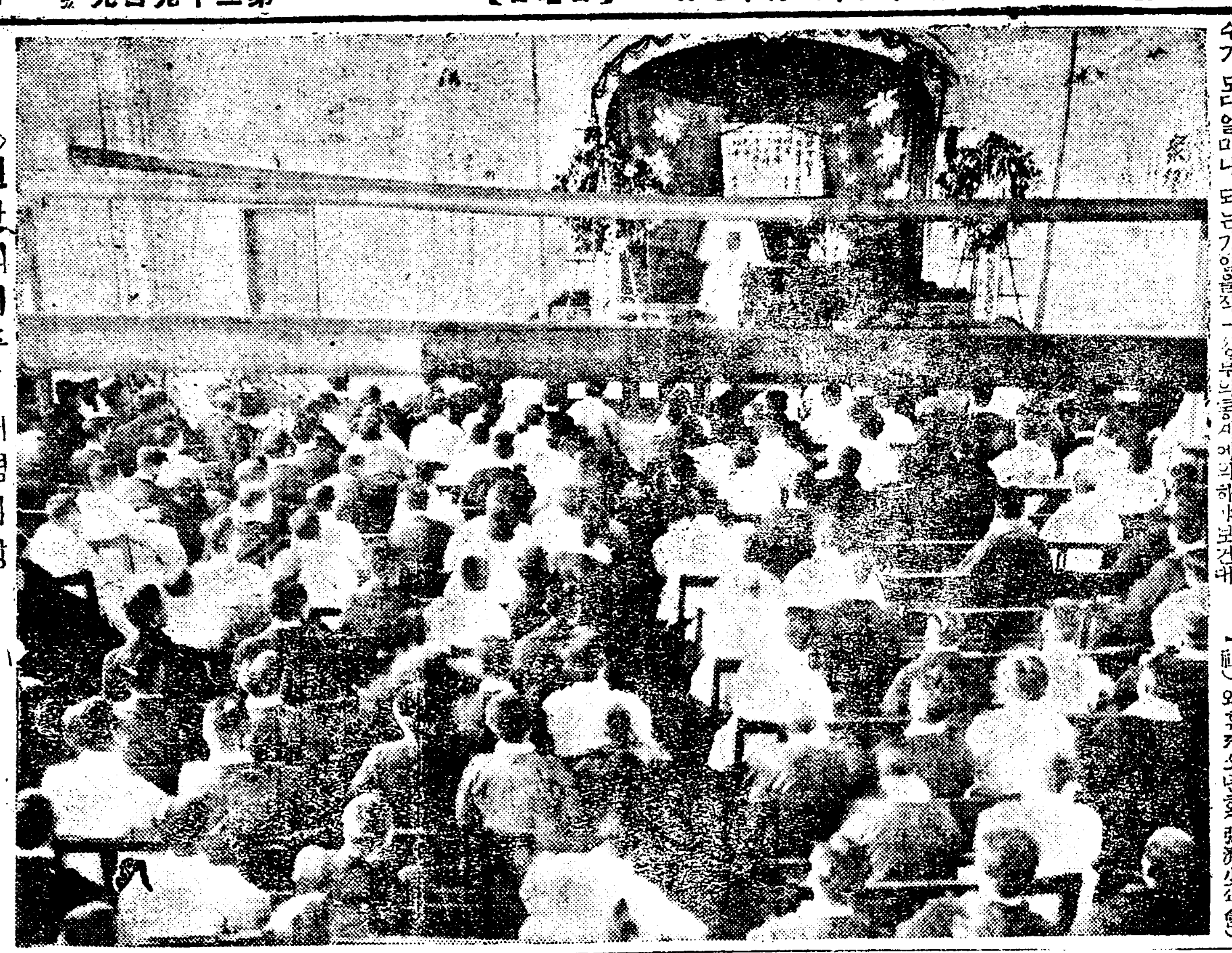

◇신간회이주년긔념식장

百四十餘支會에 會員總數三萬餘
◇창립이래분투이주년간◇
新幹二週紀念盛況

신간회본부(新幹會本部)의이주년긔념식은 예뎡과가티 재작십오일오후두시 부터시내경운동교긔념관에서 열니엇다 이날회관뎡문압헤는오색뎡동한『아ー치』를만들어세워상서롭은공긔가그부근 일대에미만 하엿고식장정면에도람디백서(藍地白書)의 신간회긔와지회긔가교차되엿에삼대강령이걸니어잇섯스며또연단좌우에는동성사(東聲社)와홍제소년회(弘濟少年會)로부터드려온찬란한화환(花環)두폭이번듯하게 노히엇는데 오백여명의회원과 래빈을 압헤두고긔념식은됴당社 주악리에 개막되엇는데 먼저부회장권동진(權東鎭)씨가등단하야엄숙하고도정중한 개회사를베푼뒤 신간경성지회장허헌(許憲)씨가뒤를이어 간곡한긔념사를 하엿고홍명희(洪命憙)씨가등단하야회황보고가잇섯는데 그요뎡을 간단히 적으면작년 일주년긔념식 써에는전조선에 지회총수가 일백이십삼개소든것이 그동안 일년사이에또 스물한개소가 증가를 보여서지금은 총일백사십사지회회원삼만을 돌파하는 성황에이르럿이라고 함이엇다 그뒤에는김려식박사(金麗植博士)와리종린(李鍾麟)씨당진 지회뎡환식(鄭煥奭)씨정칠성(丁七星)씨등의축사가잇슨뒤 동네시경에 다시주악으로 폐회하엿는바 당일드온축뎐과축문은 아래와갓더라

▲祝電 槐山 安東 長津 洪城 白川 光州 松汀 淸州 唐津 密陽等十支會

▲祝文 朝鮮勞働總同盟 槿友會 敦化靑年會 朝鮮印刷工總聯盟 勞總京城 出版勞組 京龍合同勞組 阿峴靑年會 西江靑年會 麻浦靑年會 水鐵里義勇靑年會 서울印刷職工靑盟 槿友京城支會 仁旺靑年會 京城洋服職組 新興靑同盟 朝鮮푸로藝術同盟 京城洋服技組 京城靑年聯合會 衡平社本部 野談社 高麗簽明協會 家具修繕職組 協同組合運動社 朝鮮物産獎勵會 天道敎靑年總同盟 天道敎女性同盟 朝鮮少年總聯盟 弘濟少年軍本部 木浦淳昌 信州各支會 (革友靑同은押收)

八百餘證據品과 被告事實否認
십오일목포지령서개뎡
莞島所安校續行公判

긔보=완도사건에 대한십일인의데사일회의 공판은 예뎡과가티지난십오일 오전십일시 부터역시당업판사 신정판사 주심하에식원도변 양배석판사와 률산(栗山)검사립회로광주디방법원목포지령데일호 법뎡에서 열리엇는데당일은 증거물 됴사만하기로하야 팔백여건중에 겨우칠십여뎜만 맛치고동일 오후일시반에폐뎡하엿다는바팔백여건이나되는 증거됴사를계속됴사할터이라하며 변호사의 변론은오는이십일일에공개하리라는데사건이 넘우무실한 만치피고등의사실 부인은물론이요 일반방텅자도 증거품이 죄명에비교하야넘우나 차착이만흠을 비소한다더라

間島에서犯罪─ 朝鮮와서自殺

십륙일오전 네시경에 시내북미창뎡(北米倉町)월가(月家)한옥석뎜에서독약(毒藥)을먹고고민하는것을 한명을주인이 발견하고응급수당을 하는동시에 곳소관본뎡서(本町署)에급보하야경관이현장에 나르러 검시한결과 그는현주 중국간도화룡현대랍자(中國和龍縣大拉子)소전행무(小田行茂)(二六)란자로지난이십팔일간도에서 오백원을횡령(橫領) 도주하야가지고수일전입경하야후엇지할줄을 몰라서신세를 비관하고 진과와가티 자살하려던것이라더라

男女學生의大氣焰!
今夜에卒業生講演
◇졸업생송별강연은오늘밤◇
滿都人士의視聽集中

조선학생회주최와 본사 후원의졸업생송별강연회(卒業生送別講演會)는 만도인사들의비상한긔대중에 예뎡과가티 금십칠일밤일곱시에 부내 경운동(慶雲洞) 텬도교긔념관에서개최키로되엇다 어느날의 학생들을보내는사회유지들의 송별강연과 회참롤떠나는 남녀학생 제군의 고별강연은 부내남녀학생 제군은틀림업시오 사회원만 뜻잇는이들의주목과 흥미를쇠을것이니 응당만당의 성황을일울것이라 시간권에 래참하여야 될형편이라는바연사는 작일본지에 발표한각학교이외에또다시중동학교(中東學校)가 참가하야출연하고연사회축과 학생축을 합하야합십사인이라더라

◇滄川敎會講道=시외창천교회에서는 금십칠일 오전열한시에배아더(白雅德)박사가『승리한종교』(勝利한宗敎)라는데목으로 강도하고 동일오후닐곱시반에는 조병옥(趙炳玉)박사가강도할터인데 연뎨는미뎡이며

◇中央敎會講道=시내중앙교회에서는금일십칠일 오전열한시에『사회혁명』(社會革命)의근본뎍요소(根本的要素)라는데목으로 김창준(金昌俊)목사가강도하고 동일오후 닐곱시반에는『직업의예술화』(職業의藝術化)라는문데로김치명(金治明)목사가강도하리라며

秘密結社暴露로 朝鮮人廿餘檢擧
◇조선내모사건과관련한듯◇
大阪警察部活動

최근에 대판부경찰부(大阪府警察部)에서는모종대사건의단서를어더가지고 아연 활동중시내각처로부터 조선인 중요인물이십여명을 데포하여 방금엄중취됴중인바 사건의내용은 절대비밀에부치고 압수엽스나모방면으로부터탐문한바에의하면얼마전에 조선에서 대규모로검거된조선〇〇당의일본〇〇부분이발각되어그리한것인듯하다는데 권과비밀결사들은 그동안에 주의강령(主義綱領)까지전부만들어노코그를 실현하고저 일본인동지까지 다수히 규합하든중에그리되엇다 고뎐하더라(대판뎐)

三十六機犯 二名도逮捕
한명은도주

인천(仁川)의 삼십륙계 도박은 근일사이가 업시 여전히성행중에서지난십사일오전열한시 오십분경에시내사뎡(寺町)십구번디리봉청(杉東浣)(三二)의집안방에서 그주인리봉청과시내룡강뎡(龍岡町)이십번디에 사는 림영장(林永長)(二二)과율목리(栗木里)에거주하는리종정(李鍾成)세명이 모히어 삼십륙계도박을하다가 징을하려할지음에경찰의손에데포되엇는데 물주 리종정은교묘히어데로 탈주하고 리봉청 림영장두명은 데포되어 엄중한취됴를마치고 리봉청은 작년도박범으로 벌금오십원을 물엇든 전과자임으로 벌금칠십원 림영장은 또한삼십륙계도박범으로 벌금이십원에 처벌되엇다 더라(인천)

短刀携帶漢逮捕
玩具拳銃과
모종범인으로엄중취됴
旭町路上에一怪漢

지난 십오일오후 여섯시경시내욱뎡(旭町)일뎡목부근을배회하는거동이수상한자한명을소관본뎡서(本町署)원이발견하고인치후 엄중취됴를 한결과 그는시내태평통(太平通)이백팔십칠번디황순원(黃淳元)(三〇)으로몸에는완구(玩具)권총(拳銃)과 단도(短刀)등을 휴대하엿슴으로 중대범인이 나아닌가하고목하계속엄중취됴중이라더라

博覽會期中에 突發事件을警戒
◇그경비로만사사원을계상◇
海外潛入을豫防

금년구월에 개최되는 조선박람회(朝鮮博覽會)의회긔도압흐로 각디로부터매뎜(賣店)과흥행물(興行物)의신청이분분쪽주하는중인데박람회 긔간중에는 각디로부터다수한 사람이참집하야 백만명이상의 관람자가 잇스리라고상상하며 특히그때에는 일본으로부터도 각계급을통하야 중요인물이다수히 건너올 모양임으로총독부 경무국에서는 이회긔중에만일의 사건이나 업슬가하야회긔중 특별경비비(博覽會期中特別警備費)로사만사천원 경비를 계상하야노흔중이라는데 듯는바에의하면 박람회장의 내부는물론 외무까지도 엄중경계하며해외에서 불온한사상을 가진사람이 드러오지나 아니할가하야국경경비까지 엄중히 하리라더라

滿洲와日本까지 出品勸誘
세사무관이 출장해린유

총독부 상공과(商工課) 에잇는 조선박람회준비계 (博覽會準備係) 에서는십오일에데일차의사무타합회(事務打合會)를열고서무(庶務)경리(經理)주계(主計)호위(護衛)경비(警備)의다섯부를 결정하고 상공과장(商工課長)이하세사무관을만주(滿洲)와일본각도시 북해도까지 출품권유(出品勸誘)로출장을하게되얏는데 그부서에는 별항과재와가튼 경비계를 두어개최중엄중한경비를 한다더라

昭格洞에嬰兒屍
안국동에서묘령녀데포

작십륙일 오전열한시반 시내소격동(市內昭格洞)일백오십칠번디의삼리건흥(李健泓)씨 집압 쓰레기통졋(灰)속에는나흔지이십사시간이못되는죽은남희어린애를버린사실이잇서동리사람들은 이를발견하고 대경실색하야소관종로경찰서(鍾路署)사법계에 고발하야사법주임다리가수명의경관을 대동하야현장을 검증한결과 즉시범인을 수색하야안동(安洞)네거리에서그유력한혐의자로 묘령녀자한명을 검거하야 본서로인치 하는동시에방금엄중한취됴를진행하는중이라는데 그원인은 부뎡(不正)관계에서 그와가티범행을한듯 하다더라

釜山瓦電問題 不遠에解決?
◇六百五十萬圓으로調停◇
慶南知事上京奔走

일즉이 부산디방의 중대한문뎨가되야 여러번부산시민과 회사측에서 감정상 충돌까지 잇든부산와사뎐긔회사 부영문데(釜山瓦斯電氣會社府營問題)는그동안부산시민의 시민대회에서적극뎍대항을 하게된것닭으로 여러곡절을 넘겨오든중 결국경남수등지사(慶南藤知事)가이문뎨의조정에 출마하야 조정안을 작성하여가지고 십륙일오전에관수내무부장(關水內務部長)과 주구(湊口)부윤과가티 총독부에등청하야 디방과장실에서 시도디방과장(矢島地方課長)과예비협의를한뒤에 열한시반부터는 내무국장실로 자리를옴겨내무국장과 직접협의를 계속하엿는데 그협의의내용은 아즉비밀에붓치나 그부산와사뎐회사는 부산과일본에잇는 자본가들을망라하야 조직한회사로 그회사에는 부산디방에서 재벌로유명하고 재욕으로유명한 향퇴(香椎)라는 일본인도들어서 해마다막대한 리익배당을 하여오면서도 조곰도디방발전을 위하야는 도라보지아니하는 외닭으로 부산시민의 집신이 되야오든중이엇는바 작년부터 부산부령에서는 다른도시의 권례도잇슴으로 부영으로 경영하고자하야 매도하기를 요구하엿스나 회사측의고가를 요구함으로 시민은 분개하여 문뎨가난뒤로 오래동안 시비중에 잇든것인만큼 그문뎨의해결에 주목하는바 이러듯는바에의하면 회사측에서 요구한금액은 팔백만원이나 륙백오십만 원으로 조정되리라더라

軍法會議書類取寄는
受理卽日로手續
일본인공범의취됴서류
到着대로期日指定

동방무정부주의련맹(東方無政府主義聯盟)사건의피고리뎡규(李丁奎)외일명에 대한 치안유지법위반(治維法違反)사건의공판은 재작십오일오후 경성디방법원(京城地方法院)데사호법뎡에서공판을진행하든중협석한김병로(金炳魯)변호사의증거신청으로 그신청을수리(受理)한다 선언하엿다함은작보한바이어니와 한동법원형사부 에서는 피고를 위하야 즉일에일본 우도궁(宇都宮)데십사단(第十四團)군법회의(軍法會議)에 부든그동지 적천 계래(赤川啓來)의 서류를취긔(取寄)할수속을발하얏는바 느저도 일주일이내로는 그회보를 기다리어속행공판(續行公判)긔일을지뎡할것이라더라

數名의警官이 急遽히渡鮮
내용이조선에관련임으로
注目되는朝鮮內活動

대판에잇는 중요조선인 이십여명이 검거되엇다함은 별항보도와갓거니와 대판부특고과 모경부보이하두명은 사건이조선에 관련된것이 지난십사일 오후여덜시 사십오분차로 조선을향하야 비밀리에대판역을출발하엿는데 조선에와서 엇더케활동을개시할는지 매우중대시 된다더라

將來發展을圖謀하랴면 商工視察에參加하라
◇뒤늣지안케속히지원하라◇
期日은來廿日로切迫

일본상공시찰단의 출발기도 압호로 여드래밧게 남지안이하엿다! 날로 쇠약하여가는조선사람의생활현상에서벗어날필연뎍(必然的)으로요구하는조선상공업발전은 이러한환경에잇는 사람의참고로 긔원(祈願)하는바이어니와 그긔원은 아모원인(原因)업시 성공하는것이안이요 만흔연구와 자각이잇서야하며 남의것을보고 비교하고 생각하여야하는것이니 이에 조선사람은누구와비교하고 무엇을 생각할것인가?

일본의상공업은 직접으로 조선사람의 상공업과 대각뎍(對角的) 관계를가지고잇는만큼우리는 그것을보고 그것을본뒤에생각하여야만 할것이다 본사와중앙번영회(中央繁榮會)의 주최인 이상공시찰단은 이러한의미에서 가장 시긔에적절한사업이니엇지우리의등한시할바이랴? 더구나 이시찰은 이십여일간의장긔려행을 가장적은려비로행하게되엿스며 일득이 일본각도시중요한 공장회사와 교섭하야 시찰상 특별한 편의를엇게되얏스며 금년에 대규모로개최되는대판(大阪)과동경(東京)의견본부(見本部)를구경할수잇도록일정을 정하엿스니 이시찰단에참가하지안이하고는두번다시이러한 긔회를 엇기어려울것이다참가하라! 뜻잇는 조선상공업자들이여! 신청기는금월이십일까지! (본사와중앙번영회로삼십원첨부하야신청하기로되얏다)

仁丹의니닥는약 仁丹의煉齒磨 仁丹型體溫計

適應症 消化不良 食慾減退 胃腸疼痛 心悸亢進 頭痛眩暈 惡醉宿醉 嘔吐惡心 舟車의醉

金言 小人(先哲)은嗜不通마고、達人은此를求한다

우리동포의 새해옷감은 우리○○물건인 동양목(東洋木)이뎨일이요

舒川産業組合韓山苧發賣元
東京麻糸紡績株式會社朝鮮總代理店
東洋木 海東苧 總發賣元 京城 興一社

廣告 도로記事이니오 注意해보시옵

말더듬이
如何히重難한訥言일지라도반다시全治함 矯正案內書無料進呈
訥言專門矯正院 京城府長橋町六六番地

●渡日案內
來日案內及求職紹介하기 料金一圓添照
大阪市東淀川區長柄中通一ノ二番地 東運商工所

同和藥房 京城 上咳 本舖

社員募集
今般本會에서左記에依하야業務員을多數採用하오니希望者는自筆履歷書에通信料(五錢切手一枚)를添付하야志願하시압
記
一、月收 入多額
一、資格 普通學校卒業程度以上의男女로서外交에多少經驗이有한者
一、年齡 男二十歲以上四十歲까지 女十八歲以上三十歲以內
京城府鍾路五丁目一五六番地 中央産業普及會本部 白

染料原料專賣
京城府花洞町九十七番地
染料原料 高級製品 商 東華洋行
長電話本局二九九二番

好壽敦女子高等普通學校 生徒募集
出願手續 三月二日限
入學試驗 三月五、六、七日

協成實業學校 生徒募集
▲商科=一學年六十名 ▲工科=家具科一學年二十名 ◎詳細照會◎
▲出願期日=三月二十七日限 ▲試驗期日=三月二十九日
京城樂園洞 (電光一三七三)

普成高等普通學校生徒募集
一、募集人員 第一學年約百五十名
一、試驗期日 三月十六、十七、十八、三日間
一、出願期日 三月十五日限(本校府內嘉會洞)
一、詳細要照會

學生論文當選發表

우리의進路 (廿四)

延專 林炳哲

(其) 農村生活向上

一、衣服에關하야

엇더한農村의生活程度如何를測定함에는 그農民들과兒童들의衣服狀態를보아서 알수잇스니 이는 農民의所得과그生活이函數的關係를가진然故이다 그럼으로農村生活向上을爲함에는무엇보다 農村所得增加일것이다 그이외의關係에서 論할려한다 첫재로우리는白衣를廢하고 染色衣服을 着用하여야할것이다 이에對하여는論及하엿다 故로白衣를嗜好함은民族性에基本한것이오 風俗習慣化한것으로容易히廢할수업게되엇다 그러나經濟上時間上으로보아서 農村에서는 더욱白衣를廢止하여야할것이다 農民들은肉體勞働者임으로衣服에더러옴타는程度가甚함으로 洗濯의度數가自然만허진다 그럼으로農村家庭에서는洗濯으로時間의大部分을허비하며 또는洗濯이자즘으로衣服되기가쉬웁다 故로灰色이나其他適當한染色을하여着用하는것이조흘것이다 둘재는衣服制度가勞働服으로서는 不適合한點이잇다 男子의衣服으로서는勞働하기에便하도록 바지는좁게하여야할것이며 두루막이는져리보다조금짤게하고 소매끗는주머니를左右에달어야할것이다 이리하면 勞働服으로分別不便이업슬것이다 婦人服은치고리는좀길게하여야할것이며 치마는좁게 衣는 簡便을取하여야할것이다 그리고內衣를白衣는禮服으로 婚姻에나 엇더한式場갓흔때에着用하여야 純潔과白衣의精神을表함이可할것이다

二、住宅에關하야

우리農村의住宅은 實로慘澹하다 農村住宅은무엇보다淸潔하고

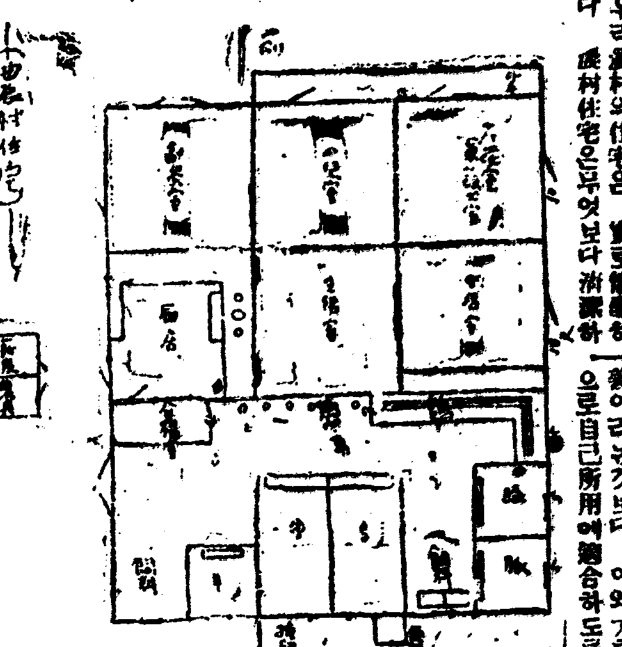

衛生的居室에便하며 家畜飼室에도有利하게하게居住宅을지어야할것이다 不充分하나 以下와가튼作圖形式의住宅으로改良하엿스면한다 이作圖에서쪽이形式이新이라는것보다 이와가튼形式으로自己所用에適合하도록 自由로增減할수잇슬것이다 圖의모양으로만도알수잇슴으로說은略한다

고 倉庫이잇서야할것이다 大槪우리農家에서는牛豚鷄等의畜舍와廚房을相對하여짓는것이 普通이다 이는衛生上은아니라 美觀上으로도不適當한일이다 그럼으로 우리農家에서는 可及

3、婚喪에關하야

××× 婚 … 簡便하야 … 的인것을嚴禁할것이며 儀式과婚禮는廢止하여야할것은勿論不要할것이다 大槪農村에서이에對한施設이업슴은아니나 좀더組織的이요共同利益便宜上에잇서야할것이다 喪에對하여도各洞里에大槪施設이잇스나 婚禮에對하여서는 所謂舊式이나新式이니하여쓰는데 新式이라는者는大槪새思想을가진者와敎會方面에서行하는者로 이에對하여 農村에서는 婚禮當事者들이 日常使用品이아닌當日使用品을購力으로準備하는弊가잇다 舊式에잇서서도亦然하다 故로이에對하여서는利用組合의事業으로 그用品을購入하여使用料로써이를借用케하는것이可할것이다 또한 處地에넘치는 衣服과잔치는勿論廢하여야할것이다

4、醫院에關하야

人口가都會에集中하는것이資本主義時代의特徵임과同時에資本과企業도都會에集中한다 醫院은人民의病을治療함이 그終局의目的이엇마는 資本主義는個人主義의成長物이기때문에結局그重要의目的보다는 個人企業上利益을爲하야 醫院도都會로集中하야 아골목저골목에 … 이라는經驗이뭇거되엇다 그度面에우리農村에서는 醫院을구경할수업는現狀을연출하엿나 그리하야겨오漢醫로써 病을治療하게되엇다 勿論漢醫에對하야서어느程度까지는 經驗上으로엇은醫術이다만큼是認할수잇스나 非科學的이니만큼 또한信任할수업는者라고할것이다 우리農村에서는 그貴重한生命을 친과똥그리고골목리에 붓치고잇지안흔가 크로포트킨의 靑年에게訴함이라는題下에서 論하엿거니와 實로우리는엇더한方面으로向하든지無產農民들의불상한그眞相을發見할수가잇다 朝鮮人의農村振興을爲하며 朝鮮人의經濟破滅을救하며 朝鮮人의새生活을 建設할이엇지 一部靑年들의努力이리오 醫學者靑年으로서 우리農村農民들이病魔에걸리어苦生하는것을爲하야犧牲的으로나서서 努力하지안코면안될處地에處하엿다 우리農村이經濟的으로 完全한立場에서고組織體가 確立되기前外지는이러한 自覺잇는醫學靑年을苦待한다 또는各靑年團體에서農民本位의 醫院을設立하야不幸한農民을救하여야할것이다

新學期압두고 (5) 女教員訪問記

선발과사정은 가장공평히한다

돈잇는집자녀만드리는것이아니니 가뎡에서는오해를풀으시요

◇女子公普校 吳貞華氏談

커는 지금 사학년이조를담임하고잇습니다 보통학교의 훈도노릇을한지도 벌서 아홉해나되엇고 이학교로 던근이된지 도다섯해째됩니다 그동안 다소간경험이야잇지요마는 창졸간에 별로생각이 나지를 안습니다

신입아동들과 그가뎡에 대한주의사항은 이미 여러분이말슴하엿스니까 여러말슴을 다시거듭할필요가 업습니다만은 꼭한가지 늣기는바는 신입아동의입학원서(入學願書)를맛고가뎡을방문하는때에 방문한 사람으로는 생각도하지못한 오해를그

부모들에 게밧는경우가잇습니다 첫재는 가뎡을방문한뒤에 그집의아희가 사뎡(査定)을할때에 떠러저서 입학을못하면은 그부모들이 학교로또차와서『우리집에는당신이다녀갓는데 무슨 까닭으로 내집 어린애를 떠러트렷느냐고 바로무슨원수나진사람처럼 무지람 무지람하는분이 잇습니다 학교당국으로서는 가장 엄밀한태도로표사를하고 일뎡의사혐(私嫌)이 잇슬리가 만무합니다만은 자긔네가뎡의 결뎜이잇거나

사뎡하는 조건에맛지안는뎜이잇서서 부득이 떨어지게되는것을 반청도 하지안코묘사간사람만 억측으로 오해를하는것은 참말 유감입니다 그리고일반가뎡에서 오해를하는 또한가지는 돈잇는집에만 입학을식히고구차한집아희는 돈이 업는탓으로 꼭떨무러 떠러트리는줄로 압니다 그러나 입학을 한뒤에도 학비를 면케(免除)해주는 경우도잇고 (만어야 한학급에삼사명에 불과합니다만은…) 지금우리 조선사람의처디로 꼭돈잇는집 아희만드리고 십흔생각이잇다손 치드래도 그것은도뎌히 불가능할일일것입니다

그러나까 어느뎡도까지는몰라도 일반가뎡의 오해라고 아니할수가 업습니다 새학긔를 마지하야 이뎜에대한 오해만은 풀어주시기를 바람니다

그런데 보통때의 아동들의위생상태를보면 역시학교의 의사나교원이 일러보내는대로 되지를안습니다 이학교에는 견교장이특별히 아희들의 옷매무시에 대하야 주의를식혓습니다 치마나단속옷에 뒤를달어서 가슴을 잔뜩 졸라매는까닭에 흉곽(胸廓)을좁게하고 유방(乳房)의발육을저해하는 그러한

옷제도를 고처서보다허리를 달어입히게 하얏습니다 그것은위생상에 해로울뿐아니라 데조를할때에 작고허리춤을 만치커올리거나 보통시게 흉측

을할때에도 병신성스러워 보임니다 그것을우리학교에서는 일체로개량을 식혓습니다

그리고 학교를 졸업한뒤에는 재학하얏슬때에 일은아조 이커버린듯이 가사를보살피고 옷을 재봉하고십지 어설거지까지하야

집안일을 도아주는것을 멉우등한이 하는것은 큰유감입니다 언케든지 녀자는 녀자로서의 특청이나 편직을 일허서는아니될것입니다 그리고면녀히 또라드는환경의관계도잇고주위의 사정이말슴아닌까닭이 겟지만가마니보니까녀학생들의헐리가첨천줄어드는것 갓습니다 이것도 상심되는것중의 하나입니다

개인의 취미로는 별로들어서말슴할것이업고 집에돌아 가면은 책을읽습니다 교육에관한 서적을보는데 날이갈사록 교육에관―한취미가엽허가는것갓습니다

(사진은녀자공보의 오뎡화씨)

故土에봄을차저온 吳葉舟孃의氣焰

異域映畵界의孤星

◇스터듸오의生活과最近의感想

현재조선녀자로 외디에 건너가서큰촬영소의 전속배우로 상당한디위를뎜령 하고잇는 사람으로는다만 하나로 긔억되는오엽주(吳葉舟)양이 고향에 긴급한일로하야 송죽키네마 포뎐촬영소(松竹キネマ蒲田撮影所)로부터귀국한길에 잠시서울에 머물러잇다는 소식을듯고 긔자는그의류숙하고잇는 곳을방문 하고 몃마듸최근의감상담을들어서적어본다

제 가환경의모 돈귀치안흔문데들 집어치우고 일본으로건너간지가 벌서만잇해나 되엇습니다 그동과로말하면 평소부터영화예술에 대하야 개인으로자별한취미를 가젓든 까닭이겟지요만은조선에도영화사업이란듯이밋업직한사람들의손에서널어나야만할현세에잇고또한편으로 녀배우난(女俳優難)을 몹으짓는이때에헛말도만떠들지물말고실케로데일선에나서서과술을배우고 과히뎍으로도 연구를하는사람이잇서야 할것을 통절이께닷고 만난을무릅쓰고 단독일신으로뛰어간것입니다 녀자의몸으로 형편을잘모르는――더구나 다른나라 사람들틈에쉬워서 인심일치안코 지내는것만해도 여간힘드는 노릇이아닙니다 그동안 고생도만히햇지요요사이에와서는소장(所長)의인정도밧고 간부로 잇는녀배우의극력후원으로귀국하기전에는재등(齋藤)감독의지휘로우노메다가노메(鳥の目獸の目)라는조그만작품에 처음으로 녀주인공노릇을하얏습니다그려 치만작품의내용도 시원치못한 촬칠권짜리희극이요 제가출연 한것도참말로 커는으로보기에도 얼골이붉어질만큼 붓그러운데 조선에나 나오지안헛스면하고 올엿한것을 도로혀 후회하고잇당니다 커한테 녀배우로서 얼마나한재질이 잇는지는 자신도하지안습니다다만은 인케야 겨우촬영하는모든것과실디를연구하기시작한세음이니가 제법 한사람의역활을 마러서 성공하려면아득한장래의 일일것입니다

대 우는어더하냐말슴이지요? 지금가치잇는 그곳의동류들보다는 도리어 뜻밧게우대를밧고잇는세음이지요그러타고보수를 만히밧는다는것은 아닙니다만은…… 외국사람으로는 나한사람뿐이요 더구나 녀자의몸이니까 세상사람이 흔이오해를품고잇는 품행뎜에도 각별한조심을하고다소 고생은되드라도이것이 나의신성한 텬직이거니하고 압만보고 나아가나까그네들도 그뎜에잇서서는 신용을하고케나라 녀배우들보다는 달르게취급을 하는모양입니다 그런케 처디가 특수하나까남모르는마음의 고민을하게되고 별별사람들틈에 얼려서 손까락질을맛지안코 지내려니까 상상밧게힘이들어요 하지만 엇쩌니까괴왕내친거름이니 뭇까지 나아가볼수밧게요

일 본영화계에현재나장래는뭇지안흐서도 여러분이 잘알고계시지 안습니까 아즉은제관찰이 부족도하고 로골뎍으로말슴할 처디가되지못합니다만 한마듸로 말슴하면 자본가들의돈버리를 식혀주기위하야 그네들의 비위만 마처서원작을고르고감독도 그들의 삼부름군이요심하면 하인잘을하고 배우들도한낫도구(道具)노릇을하고잇는현재의 상태로는 결단코우리민중이 괴빠하는 훌륭한작품이나오기는 틀렷습니다 일본영화계에도 한번개혁되어야 할것갓습니다그밧게는 밥낫가야 그랗듯빗지못할것입니다

장 래는 누가 단언할수잇서요 그러치만 조선사람인커는조만간 조선에도라와이영에 발을부치고 일을해야 커의텬직을다하는것인줄알고잇습니다만은도라온대야 어듸 발을붓칠곳이잇습니까? 우리네에게는 돈이업고 아모시설이 업습니다만은하나라도 저어노코 동지들이가즉여 으로 모여서온은 적게돌이도래도 꽤웃하고 귀찬은예술대작품을 만들수잇다면 대할이라도 뛰어오겟서요 재조가업서 솜씨도못하고 아즉아모것도모르는 영화의 학도입니다만은 케가견문으로 뿌의하든화장술(化粧術)이나 분장가튼것도 도아주고 그밧게모든것을 적은힘이나마 본머로경험한대로 도아드리고자합니다 고국에게신동지들께서는 무엇보다도 위선조그만『스터디오』라도 하나만지어노하줍시요 제소망도 아즉은거긔에 뭇칩니다』

하고 떠러날려행에 피곤한빗을보이며 가벼운한숨을지어 말쯧을흐리우더라

(사진은서울에도라온 오엽주양)

봄!

李燦

봄!
풀나무에 옷피고별나비춤추는봄!
아아네차라리오지말라!
네가왓다해도나의라는옷은피지도안코
네떠날때―할일만흔내얼골에선주름만심히노니―

日本政界의婦人

公民權附與問題 (二)

먼저家庭內의人權을認定하라!

高永煥

◇

이와가티歐米各國에서는더개婦人參政權을벌서부터實施하고잇는中인데 日本에서는이제야겨우(完全한參政權도못되고)地方自治體에對한公民權附與案을提出하게되엇슨즉 그는如何히好評한다할지라도 아즉덜깨엿다고아니할수잇슬人가? 볼아서所謂世界一等國中一員임을自他가共認하게되는 日本의一大羞恥라고아니할수업는것가티생각된다 더욱히남의것을飜譯잘하고模倣잘하기로는 世界中第一이라고할만한日本에서 엇지이『男女平等』問題에이르러서만은模倣性이그러케薄弱한지모르겟다 아모리생각해보아도 婦人參政權의前提條件이라고나할수잇는地方自治體의『婦人公民權』附與問題를 이케야겨우討議하게되엇다는것은 如何히好意로볼지라도 그는確實히日本의一大羞恥的晩點이라아니할수업다

더욱이그나마도 今期議會에를지곡通過되리라고는 確信하기가좀어렵다고생각된다 何故로그러냐하면 同案에對하야二百八十五名이라는現衆議院議員의過半數가 絶對贊成한다고한즉 設或同案이衆議院에서는容易하게通過된다고하드라도그것이 貴族院까지를無難히通過될는지는一大疑問이다 絶對的實權을掌握하고잇는 現政府의幹部階級들은 如次히생각하고잇는모양이다 卽婦人에게公民權을附與하는結果는地方議會에서 婦人의參政權을認定하게되는것이나 現在의婦人中大多數는아즉充分한政治意識을가지고잇지못한것과 및參政權獲得運動을하고잇는것은 極少數의婦人이오 一般婦人은政治에無關心하다는 두가지理由下에서例의時期尙早論을固執하야反對하고엇다 그래서政府와與黨幹部에서는 비록今回의所謂婦人公民權案이 衆議院을通過하드라도 貴族院에서는반듯이一蹴되고말리라는 確信下에서形勢만觀望하고잇는態度를取하고잇는現狀인즉 비록衆議院을無難히通過하드라도貴族院通過는아모리해도不可能하다고觀測하지안흘수업게되는까닭이다

○

本月五日衆議院本會議에서政友會代議士加藤某가 二三의質問을하든中 婦人問題에니르러서『政府는婦人에게公民權을附與할意思가업는가?婦人에게參政權을許與하는것이 넘우急하다고할것가트면 먼저地方自治體에서 公民權을附與하는것은如何한가?』라고質問함에對하야

『婦人의公民權附與에는 여러가지議論이잇슴으로 政府는婦人에게 公民權을附與하지안흐면 안되겟다고는생각하고잇스나 輿論도考慮하야尙早라고생각하기때문에提案하지안햇다』

고아주簡單明瞭하게 答辯한望月內務大臣의 態度만보드라도 政府首腦階級의心算이 如何함을可히窺知할수잇다고생각한다

◇

그뿐만아니라現今日本女子의民衆的背景으로 보드라도今般婦人公民權案이果然 流產을免할는지疑問이다 日本各階級의婦人團體가 聯合하야所謂『婦選獲得共同委員會』라는것을組織하고서該委員會의主催下에一月二十七日을『婦選請願日』로定하고그날에는 東京市內의거리마다『婦選이업시는眞實한普選이업다』는포스터를붓치거는同時에 길가는行人을붓잡고婦人參政權運動에贊成하는뜻으로署名捺印을請하다십히하야一日間 아주大活動한結果로所謂街頭署名者數가 겨우四千三百二十九名에 不過하다는것은아즉日本의婦人運動의前途를 樂觀할수업는徵候이라고생각된다

◇

다시一步를떠나아가서 設或今般의所謂『婦人公民權』案이無難히貴、衆兩院을通過한다할지라도그것은 女性의向上에對하야別로特目할만한 效果도업스리라고 斷言하고십다 왜그러냐하면첫재로는 萬一今般의婦人公民權附與案이 現政府當局者의心算과反對로不幸히通過하게되면 政府側에서는엇더케腦漿을짜서라도 반듯이그들에게所謂公民權을附與한것이 何等所用이업도록 엇던巧妙한고毒醜한條件을必要한다는 對策的法令을講究하야 發表하게될것이다 이는單純한學究的判斷이나臆測이아니라 所謂普選을實施한以後의諸般事實이 確實히雄辯으로立證하는바이다 簡單한例를하나들면 日本의最初普選인昨春의總選擧때에 그選擧干涉이얼마나苛酷하엿는가?이것은只今다시 呶呶할必要도업시世人의記憶에尙新한事實이다

○

그리고또들人재로는 現今日本女子의程度가 一般的으로보아서 公民權가튼것을有効하게利用하기에는 아즉좀幼稚하다는것이 事實인것가티생각된다 勿論本月七日婦人公民權附與案이提出될때에 民政黨代議士坂東幸太郎氏와가튼이는

『國民敎育上으로보아서 女子와男子와의中等學校卒業者는거의同數이다常識上女子에게缺乏한것은업다 歐米의女子외比較하야 深刻한社會生活性을가지고잇다 公民權附與는輿論의大勢로서 女子를平等하게取扱함으로因하야政治는비로소公明正大하게된다』

는意味로熱烈히主張하엿다고하지마는 이는다만女子의一時的好感을사려는 理想論에不過한것이요 實際에잇서서는日本女子의政治的覺醒 ― 따라서政治的能力이 아즉幼稚하다는것보담도 全然『缺乏』하다고하여도 決코過言은 아니되리라고생각한다

今日

卒業生送別講演會

十七日午後七時天道教紀念館에서 (入場料十錢)

演士及演題

社會側
- 卒業生에對하야 朴熙道
- 學窓과社會 朱耀翰
- 卒業生에對한一片 趙炳玉 李寬求

學生側
- 未定 趙佔翰(延禧專門)
- 우리는어대로? 金順烈(同德女高)
- 나의進路 金仁淑(女子商業)
- 未定 張周赫(普成高普)
- 學窓을떠나며在學生에게 朴日(苦學堂)
- 告別學窓 金性浩(普成專門)
- 在學生諸君에게 林映淑(女子美術)
- 집을떠나면서 崔鋼鎭(中央高普)
- 卒業에對한나의感想 趙重哲(培材高普)
- 現實의要求 崔大禧(中東校)

主催 朝鮮學生會　後援 朝鮮日報社

우리들의노래

孫楓山

우리들의 노래는―
아름다운 女人에게보내는
눈물나는사랑의편지가아니며
賣春婦의귀에 속삭여주는
깁흔밤의 뜻두려운선물이다

우리들의 노래는―
시든풀밧해서 우는
가을바레의 애닯은우름소리
가아니요
마른나무가지를 어루만지며
새삶을속삭이는 봄바람의노래다

天氣豫報	
比較	十六日午正 二、三
	曇小雪後晴
溫度	十五日最低 一〇、二

香園艶史 (74)

崔獨鵑作　安夕影畵

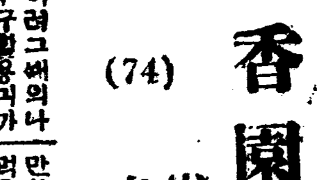

나는 지금에도 오히려그때의나의심리와 행동을 추구할용긔가업습니다

다만 그이튼날 나는롱화사로쫏구경을 갓스며 스미스와가티갓다든것만을 자세하여 둡니다

일러로나가는 변선생에게

「롱집에만 둘어안저잇스니까그런지 꼴치가 압하서못견되겟서요 오늘은긔도 배우랄뜻하고그러니 공원으로 교외로혼자실컷 쏘단이고 드러올러이애요비그리아서요」

이러케 공손히 말하고그의뒤를딸아 집을나선나는 그길로파리스호텔로 갓다는것을……

느진봄 한나절 래앙은팟뜻하다는것보다도 차라리 더운편이엇습니다

좌우에는『커텐』을 비롬히나리고압장마거불려오는 헤일을마기위하야곡 닷치인 자동차속의그때의그가롯하든분위긔를나는지금의 이서실한구룡이에서 분명히늣기는 듯합니다 두볼이활활다는듯합니다

독자여나는 여긔에서 롱화사탑꼭대기에서 조감도(鳥瞰圖)가큰상해일관을내려다 보앗느니엇거니하는그날구경한이야기를되푸리할 흥미를가지지안습니다

롱화사로부터 도라온 우리의자동차는일품향(一品香)이라는려관과양식뎜을아울러경영하는집압헤다앗습니다

그것은 스미스의 뎟날친 부터 적어도 그러 날 커녁때롱화사쏫구경을 가자고 말할때벼는 생각하고잇섯든바를 실행한것임을――자못계획뎍이엇승을 그날의 지낸일도미두어알수가잇섯습니다

창한아 둘리지안흔『큰발드』빗(玉蜜色)벽에 둘린 베모진조고만밧은 참실이라기에는 넘우허먹은는지모르나 문을닷치고안으로쇠를채우게되면 그방은―「침이」가 들어올때마다 일일이「녹크」를하고 들어 서는그방안은자못 안온하얏습니다 동그란테리석 식탁만노혀잇지 안는다면 그것은누가 보든지참가롱의을사먹으려 들어가는 방으로는생각지못할것이엇습니다 그안에한 긔분과는 정반대로나는야릇한흥분에 폭신한 그자리가평안치안헛습니다다그러타고를래하야뛰어나오고십지도안햇습니다마는…일홍모를멋집시앙료리와맥주가드러오자 스미스는먼저나에게거품이철철넘도록 맥주를 따러주며 먹기를권하는것을 우스며고개를 좌우로 흔드럿습니다

「왜그리서요 잡수서요우리나라에는귀부인이 거나 령양이거나맥주를 안마시는 사람은업습니다자―한잔만드시요」

나는 그기권하는대도 호긔심에끌리어조곰 마서보앗스나 그것은진커리가 나리만치쓴 것임에곰 푸둘예이고 얼골을 찡흐리엇습니다

『웨쒸쓰못마시겟서요 처음에는쓰시요 그러나 늘마서보면그러치안탑니다』

그래도나는 머리를 흔들고거절하엿더니 그는식탁멋헤 느러진초인종을눌레서 색이에게 무엇을청하는 모양이엇습니다 조금잇다가 색이가들고 드러온것은초록빗치흔 왜례를가득 담은병과키쓰큰 잔이엇습니다 색이가조금씨튝한긋한 그왜례를 키쓰흔쀼리잔에 따르어 노는것을스미스는나의 압흐로 밀어어노흐며

『자―이것은 매우단것입니다 조곰만입술에대여보십시요』

나는데이차 호긔심에 쓸리어그것을입에 대이엇습니다 입맛을다셔보니 스미스의 말과갓차 달고그럼듯 하엿습니다 그리하야노핫는술잔을 다시입술로 쇠려올리엿습니다

『하하 매우 아름답구려푸른술우에 또는 당신의 붉은입술이……』

스미스의 이상한웃음과가티 조심성업시던지는 그말을밧는 무에라대답할줄은 몰랏스나 결코유쾌하지는 아엇습니다 먹은술때문도되겟지만는얼골이확근하고 다라오르도록 불쾌한동시에나는자포뎍긔분에 싸힌 뉴긔를내어 그잔울말리어버리고 이번에는 나의손으로 푸른술을나의잔에 따르엇습니다

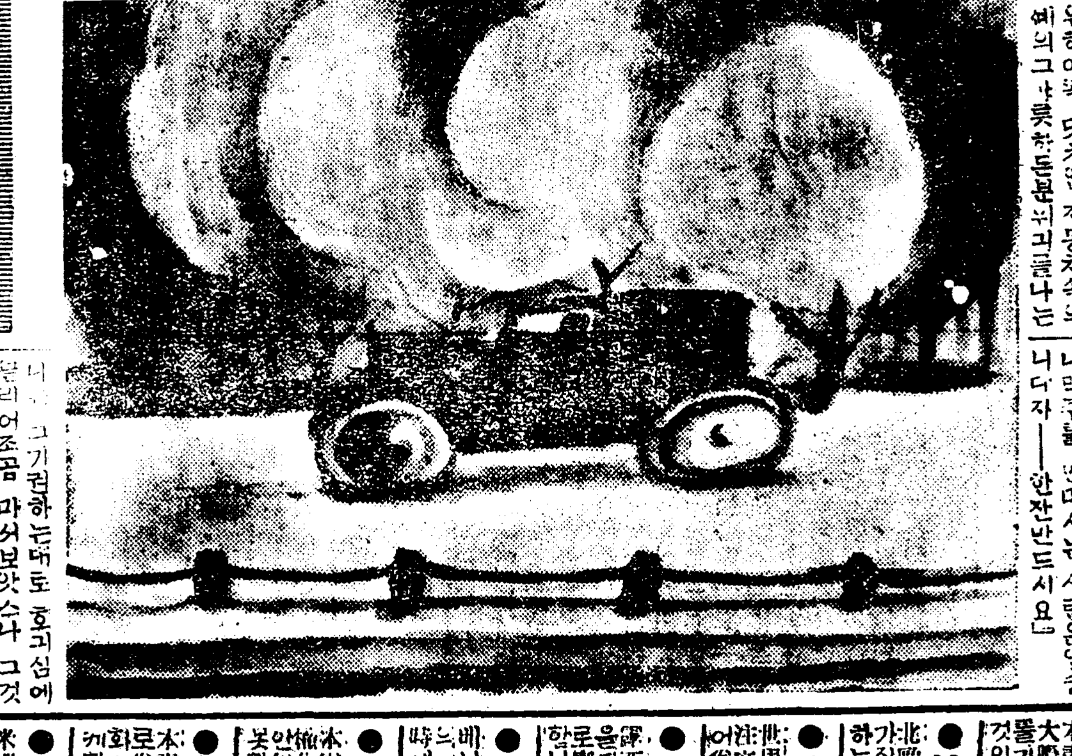

圓本界 一大驚異

出版界의新記錄!! 犧牲的大亂賣

世界名著文學全集全十卷가추가

大投賣 十卷 단 二圓

圓本界가自國로서全國的으로有名한世界文學을文學愛好者諸君에하야多大한犧牲과某某全集을刊行同業者等의辛辣한壓迫을不斷하고全十卷가추어서僅二圓으로提供하게되엇슨은참말業界의革命입니다 諸君은이것에依하야當讀의緊張과恐怖의소매를드릴것입니다。

○一冊式缺賣는아니합니다 必히十卷一組를注文합시요(小包送料廿三錢)
○注文은特價品이故로前金으로振替口座에拂込하십시요 切手代用一割增
○不得已한事情으로代金引替申込者는金二圓五十五錢으로郵送함

勿失機會하고! 只今곳!! 至急至急

●第一卷 女優ナナ 全一冊 エミール、ゾラ原作 太宰衛門譯
●第二卷 死の勝利 全一冊 ダヌンチオ原作 太宰衛門譯
●第三卷 ベラミー 上下合本 モーパッサン原作 太宰衛門譯
●第四卷 其の前夜 全一冊 ツルゲーネフ原作 山口末男譯
●第五卷 誘惑 全一冊 モーパッサン原作 前田晁譯
●第六卷 外套 全一冊 ゴーゴリ原作 瀨田龍城譯
●第七卷 人肉裁判 全一冊 シェクスピア原作 吉田耕舟譯
●第八卷 獸人 全一冊 エミール、ゾラ原作 私山泰山譯
●第九卷 ファースト 全一冊 ゲーテ原作 加藤正平譯
●第十卷 小公子 全一冊 バーネット夫人原作 山下正平譯

申込所 振替東京七七三九六番 東京市四谷區本村町九 帝國出版協會

○四大文豪의代表作? ○大特價提供四冊가추어一組壹圓 送料廿貳錢
蘆花傑作集 紅葉傑作集 漱石傑作集 傑作選集 (四冊一組) 帝國出版協會

元祿快擧 赤穗浪士 上下卷 合本 壹千頁

至急處品故 大見切一冊 단一圓에投賣함
○定價金六圓 ○代金引替는一圓四十五錢 振替東京七七三九六 帝國出版協會

特典

露領에잇는 高麗人의 狀況 (四)
移住歷史와 生活內容
◇……朴 春 雨

풍과리일군

所謂「풍과리일군」이라는 自由勞働者들은 海參威에 第一만흔데 이것은시파케埠頭에서 중커우대를메는것이오 다음으로는아물灣等으로가서 金도파기도하나 이것도國家經營인까닭에 個人으로가서는 돈버리가잘되지안는다고한다

그다음에 海參威新韓村에잇는 女子裁縫일을中心으로하야 女子들은 裁縫을하야서 相當한收入이잇다고한다

以上에말한 筋肉勞働者들은저各己自己의職業을딸아서 職業組合에 加盟하야잇다

職業組合에 加盟한勞働者는 다른非加盟者보다 就職하기가쉬우며 失業한때에도補助金을준다 其外勞働保險契約이잇섯서 病으로나負傷한때에는 治療와休養의保證 居住와文化機關의使用하는 特典이잇다 이제職業組合別과 加盟人員의數字를보건데

職業組合	人員數
鑛山勞働者組合	六八八
金屬工組合	一四
裁縫組合	五三
食糧品製造組合	二二五
製革工組合	八
化學工業職工組合	一一
印刷工組合	二
建築業組合	二〇
敎育家組合	八七
衛生組合	五
市機關從業員組合	七
鐵道從業員組合	二七
水運從業員組合	一
通信從業員組合	五

이밧게漁業組合에 約三百餘

沿海州가第一이오 이것을地方別로하면 바이갈州沿바이갈州의順次로되여잇다

그들의權利

勞農革命後에 西伯利亞地方이쏘베트化한그이듬해인 一千九百二十三年에 極東革命委員會執行部內에 高麗部를設하고 朝鮮人에關한政治事務를 朝鮮人이自治하기爲하야 沿海州執行委員會 노에꼴쓰고쓰까스가야、하바롭스크等에 郡執行委員會가잇고 水靑 보시엣트에는區執行委員會가잇다

一千九百二十四年以來 코레이쓰키 스로보드게(高麗人村) 委員會를組織하게되여 코레이쓰키 쏘베트(高麗人議會)도露西亞人議會와同時에 選擧하야 露西亞人과 꼭가튼權利를認定하는것이 沿海州內에 八十七個所가잇다

一九二八年選擧當時에 쏘베트數는

高麗村쏘베트	二八
高麗區域村쏘베트	八一
混合村쏘베트	二九
混合區域村쏘베트	五

合計百四十三村쏘베트가 잇다

이석쏘베트의高麗系委員은男子가 一千九百九十八人이오 女子가 三百四十三人이다

그리하야쏘베트聯邦中央執行委員會에도 高麗人委員이잇스며 極東執行委員會中에도 高麗部部長이잇고 區域이나村에서는 쏘베트會長이 모든行政을다사린다

風俗習慣은如何

露領朝鮮人의文化는 그다지 向上되엇다고할수는 업스나 露西亞사람과 한데서사는故로生活의樣式만은 內地보다낫다

文化機關으로 莫思科東方大學에 高麗科가잇스며 海參威市에 너라피크(勞働大學)의高麗科 레닌쓰카야에 (師範學校)의高麗科가잇고 新韓村에는 第二號九年制學校가잇스며 니콜쓰크市에는師範學校가잇다

그리고各處에 八年制 六年制의小學校가잇스며 敎科書를使用하며 露西亞말을잘하는學童은 自由로露西亞學校에 入學하야 修業한다

그리고 海參威新韓村에잇는 쏘따린俱樂部로부터 各村落에까지 俱樂部가잇스며 쏘따린俱樂部에는 高麗演劇部를組織하야 또時時로 쿠로쇼크를하며 勞働夜學도하며 露西亞말로가르친다

啓蒙機關으로는海參威에 『아방가르드』先鋒新聞이 週二回으로 發行되며 各俱樂部에는 壁新聞이잇다

露領에사는朝鮮사람의風俗習慣은 形形色色으로 다르나이것을 大綱세가지로區別할수잇다

러웨지式 얼마우자式 로시아式이그것이다

文化는어[illegible]가

러웨지式─『러웨지』라함은 朝鮮사람의別名이니 白衣人임으로 朝鮮사람의別名이라하야 『러웨지』라한다 이『러웨지』는內地에서건너온지얼마되지안는사람들과 건너온지오래된사람이라도老人들이 『러웨지』式을참이고사나니 이것은 朝鮮式과갓다 純朝鮮式인그만티 露西亞사람에 석겨서살기에 얼맛지안코 露領에서第一行勢하기어려운것이다

얼마우자式─『얼마우자』라함은『二毛子』라는中國말이니 露西亞사람이아닌第二露西亞人이라는말이다

朝鮮에서건너온지오래된사람이나 露領生長한사람들이 朝鮮部落─말하자면 新韓村가튼곳에살어서 말도朝鮮말과露西亞말을 석거하며 살님사리도 半韓半露의살님을하야 衣服도 朝鮮바지에 洋服저고리를입고 고무신에帽子를쓰고다니나 더욱이婦女의衣服은보기가실흘만치 어울니지안는다 飮食가튼것도 밥에『보─르시』(국)를 먹고 『갈례보─』(빵)에 마슬로─(기름)을 발너먹는것이아니라 洗菜를해서먹고지내니 一種奇形的風習을가지고잇다

로시아式─이것은 露領에서生長한 有識階級에 屬한사람과 都市에居住하는者들의生活이니 그中에도靑年學生들은그風習이나 言語行動으로 누구던지 交에까지 露西亞式이다 『러웨지』는이들을사바구츙쟁이라고한다 그러나 엇던點에 범우나 可惜한것은 그들이朝鮮을비우스면서 朝鮮말까지하기를실혀하는點이다 그反面에그들의人性은 퍽柔라 쓰르도한말할것은 다ㅣ人心이仁厚하며 사람속힘줄을 모르는純直한品性을가젓다(──完──)

延拖만하여가는 順天道路工事
當局의怠慢을非難

全南順天郡西面滄澗線의等外道路는順天郡內西面面內의交通을爲할뿐이아니라光陽麗水求禮谷城間接續되는路線으로크게發展될수잇는길인데郡의等外道路計劃에는編成된지數年이나아즉着手치아니함으로面民一同은交通의不便을느김으로年來여러번面民의리會議하야面民의計劃으로同分同道線은 郡計劃이라하고保月이라는技手를보내어測量에着手하고面當局과가티設役中이이더니去年十一月中着手한測量을巧妙한操縱改測으로一個月이나걸다가十二月中에야野測이끗남으로一般人民은新年부터곳起工할을渴望하고잇섯는바一月이지나고二月이다가도록何等의動靜이업슴으로面民은累次面當局에質問하얏스나面當局者들은아즉技手의手續이덜되어서起工치못한다하고無責任한態度가잇슴으로面民은郡面當局의無責任을非難하는同時에同工事가遲延되어農閑期를다失時하고畢竟農繁期에出役할苦痛을미리念慮한다더라(順天)

新幹長城支會
二週年紀念式

新幹會長城支會에서는去十五日午後三時에長城驛前甲子靑年會館內에서支會長金致中氏司會下에同氏의紀念式辭를비롯하야會勢報告를마치고自祝辭를하려하엿스나警察에禁止를當하고萬歲三唱으로午後四時半에無事閉式하엿다더라(長城)

順天勞聯臨總
新年計劃討議

全南順天郡順天勞働聯合會에서는去二月十三日午後二時十分에同會館內에서臨時大會를열엇는데定刻前부터會員이雲集하야臨時席長吳萬鳳氏司會下에左記와如히決議를하고同午後五時半에閉會하얏다더라(順天)

◇決議
一、會長辭退에關한件 一、會館維持에關한件 一、稍盟組合組織에關한件

組織委員五人을詮衡選拔한바左의五人이當選되다

趙龍香 林九三 河在鉉 吳萬鳳 李海鵬

三和邑에서
禁酒斷煙雜技
同盟會創立

平南道龍岡郡三和面에서는去一月四日에當地崔時昌氏의發起로다날이淺頹하여가는우리의經濟를挽回코기爲하야또는每年歲正初를當하면古來의因習으로男女가集合하야雜技를行하야風紀를紊亂케하는것等을防止하기爲하야酒煙雜技禁斷同盟會創立大會를同日午後七時에面事務所內에서開催하고議長崔時昌氏로부터本同盟의趣旨說明이잇슨後討議事項에들어가

一、本會에入會코저하는者는出資金으로一圓을納入할事
一、本會의目的을違反하는時는違反金으로初犯은五十錢再犯者는一圓을納할事
一、每月例金으로三十錢式을每月四日內巡廻執綱에게納付할事

等을一瀉千里的으로可決하고役員을選擧하니氏名은如左하다더라(鎭南)

會長李在升 財務金基化 査察沈承鐸 金錫麟 崔時昌 李泰柱 安慶弼

新幹扶安支會
大會禁止

新幹會扶安支會에서는지난十三日午前十時에靑年同盟會館에서第二回大會를열려고햇스나當日突然扶安駐在所로부터禁止를當햇슴으로할수업시中止하고다시十七日午前十時에하기로하고屆出햇다더라(扶安)

安城新幹支會
任員을改選
去十五日에

安城邑內에잇는新幹會安城支會에서는去十五日에左記와如히任員을改選하얏다더라(安城)

▲會長尹瓚榮 副會長閔洪植 ▲庶務部總務幹事林炳誠 政治文化部總務幹事朴容九 組織宣傳部總務幹事金基鉉 調査研究部總務幹事金英基 幹事尹璘榮 朴容復 嚴仁鉉 李熙榮 宋求鉉 金熙善 李秉燮 崔永秀 朴順石 洪吉秀 李成根 ▲代表會員 尹瓚榮 閔洪植 候補金英基 尹璘榮

疑雲이도는 戶籍謄本問題
兩便是非紛紜

京畿道廣州郡中部面山城里金興翰과同郡突馬面藤內里李璋珪사이에債權債務上戶籍謄本問題로郡當局과및馬面當局에서지話頭가되는中이라는바그에對한事實을採聞한바에依하면李璋珪가金興翰에게七八年前부터나려오는債務가지금에이르러數千餘圓에達하는바債務者로써는其報償의先當할物質이全無함으로延拖하여오다가李璋珪의實父가死亡함을機會로家督相續에代位登記로李璋珪實父의土地를넘겨다보아差押手段을쓰고저하는바同土地는韓山李氏의宗中土地로써그實父의持分所有로되어잇다는것인데李氏宗中에서는債權者의心事를豫測하고서先塋香火를밧드는位土임으로하야금他人에게差押을當함은不可하다하야宗中人에게로賣渡하는形式으로證書를作成하야移轉手續케한것인데그時期를利用한雙方에서는李璋珪의戶籍謄本이업고는手續할수업슴으로李璋珪의戶籍謄本申請으로大活劇外지演出되엇섯다는바債權者側에서는去二十四五兩日을두고謄本을請求하엿스나拒絶을當하얏다는바其面面長李甲珪는亦是韓山李氏宗中의一人인데擔任者가不在하야拒絶함으로金興翰은面內某某에게手數料를주고戶籍謄本을하야달라고委託하야受托한某某는三四日을同面所에가서戶籍謄本請求에勞力하얏스나拒絶을當하얏다하며郡守의紹介狀까지잇섯스나拒絶되어郡守는이를憤慨하고再次紹介狀을하야주엇스되亦是擔任書記가不在이니할수가업느니하며拒絶하얏다는바그間李氏宗中에서는異常히도二三通의謄本을어더다가諸般手續을맛헛슴으로債權者側에서는面長의不法行動을憤慨하야郡當局에口頭로陳情까지하고同面長을相對로損害賠償請求訴訟을하리라하며郡當局에서는그面에對한事實有無를調査中이라는바一個高利貸金業者를爲하야再次나紹介狀을하야줌은郡守로서不可한것이아닌가하는非難外지잇다더라(廣州)

吉祥面有志聯合으로
極貧者를救濟
五百餘貧民에게糧米를分給

江華郡吉祥面內一般有志諸氏의聯合으로去八日에吉祥下道良道의三個面內의極貧者約五百餘名에게糧穀을分給하야過歲하게하얏다는바每一人에수수四升四合外白米外지주엇슴으로一般은有志諸氏의美擧를極히感謝하며寄附한人士와金額은如左하다더라(江華)

八十圓 容煥 三十圓金健哲 二十圓張錫賢 金濟東 二十五圓沈重澤 十五圓金永善 金永志 金永植 金昌富 黃獸 十圓式金尙根 劉化鍊 金義賢 趙南奎 韓建洙 柳秉珪夫人 八圓金春實 七圓式金元榮 張南振 孔文弘 金雲鶴 五圓式金鳳詩 金鳳順 金泰錫 南宮楔 朴英大 沈鍾澤 趙順萬 梁德七 文一男 史曬淳 金在浩 張仲淳 曹順澤 四圓式金鳳振 柳興泰 三圓式朴七星 朴根七 李贊宇 趙性德 金聖晧 具章書 張奇賢 洪淳日 趙周元 李□浩 李鍾淳

◇……扶餘의 水北亭

南原靑盟大會
禁止로一貫한
傍聽까지禁止

朝鮮靑年總同盟南原靑年同盟에서臨時大會를開催한다함은既報한바어니와豫定과如히去十三日午前十二時부터南原基督靑年會館內에서開催되엇는바定刻이되매拍手聲裡에金樂春君의開會辭로金昌漢君의意味深長한開會宣言으로부터臨席警官으로부터傍聽禁止를當하야傍聽客이退場케되자場內는緊張하여젓스나結局에傍聽禁止를當하고[illegible]後各[illegible]이被選着席하고順序에따라前會錄朗讀과經過報告는略하기로한後政治文化部梁判權君의情勢報告도缺員中委員補選과討議事項은如左하다더라(南原)

◇補選된委員
▲執行委員長候補金榮春 ▲政治文化部長李炳瀚 ▲庶務財政部長梁判權 部員李攸壽 ▲少年部長梁琪鳳 ▲體育部員朴天幸 ▲檢查委員長李鳳來

◇討議事項
一、文庫設置에關한件 一、財政確立의件 一、少年運動에關한件(禁止)

其他事項에들어가李鳳來君이現在工事進行中인南原砂防工事의內容을暴露하려다가臨席警官으로부터其他事項은絕對禁止한다고함으로不得已禁止를當하고萬歲三唱으로閉會하얏다더라

利原靑年會
生活改善講習
期間二十日

咸南利原邑靑年會에서는우리의生活을改善할必要를느기어道當局의斡旋으로講師俞致完氏를請聘하야去十三日부터二十日間의期間으로講習을始作하얏는데期間은二十日間이며敎授科目은編物法染色法洗濯法割烹其他家事家庭副業에對한것을毎日午前十時부터午後四時外지敎授한다더라(利原)

長興支局主催
新聞講演延期
後期는追後發表

既報=本報長興支局에서計劃中이든正月七日의新聞講演會는그동안準備의關係로當分間延期하게되엇는데詳細한時日及場所와其他는追後發表한다더라(長興)

式柳寬永 十字圓史相澈

木浦海運買收와
朝汽의積極方針
西海航路에도進出決定

釜山에本社를둔朝鮮汽船會社에서는今回木浦海運買收의結果發動汽船十隻帆前船十八隻의所有船增加케되엇슴으로石垣社長은數日來本社에出張하야各重役과營業方針에對하야協議한結果成案을어더一部는即時實施하기로하고當局의認可를要하는것은이後配當하기로되엇는데此에依하면

○木浦法聖浦線 從來月十二回의곳을日發航路로하야群山外지延長
○木浦麗水線 從來月十二回이든것을日發로할것
○釜山麗水線 從來日發의곳을朝夕二回로할것
○釜山方魚津線 隔日의곳을日發로할것
○釜山浦項線 三日마다이든곳을隔日로할것

그리고더욱注目할것은客月外지總督府의命令航路로서朝鮮郵船이配給하든仁川、海州을讓受하기로되어目下總督府의認可申請中이다 勿論總督府의指令도不遠나올터로그後는補助金(五千圓)도引繼하야經營하기로되엇다 다시仁川을起點으로二、三의採算有利한航路를計劃하는外에江原道[illegible]다더라

○朝汽仁川出張所

別項과如히朝鮮汽船은仁川을起點으로二、三의航路를開設하기로되엇슴으로仁川에出張所를設置하기로決定하엿다더라

新幹南原支會
二回定期大會

新幹會南原支會에서는去十三日午後三時부터南原基督靑年會館內에서第二回定期大會를開催하고金榮春君司會下에李斗用君의意味深長한開會辭가잇자臨席警官으로부터傍聽禁止를當한後會順에依하야祝電祝文을朗讀하고臨時執行部를選擧케된바議長에柳泰洪副議長朴琪永書記에李攸壽司察李鳳來姜基周君이被選着席한後前會錄朗讀과簡單한經過報告를마치고金昌漢君의情勢報告가잇슨後左記와如히任員改選과討議事項이잇섯다더라(南原)

◇被選된任員
會長柳泰洪 副會長李攸純 總務幹事金熙一 梁柱厦 朴琪永 朴炳鉉 李鳳來 常務幹事李斗用 金業春 張仲鉉 梁判淵 姜基周 幹事邢光旭 南鈺 姜在得 李攸壽 金昌漢

◇討議事項
一、文貨打破 一、農民運動促成 一、本部大會建議案 一、本支會設置의件

◇代議員
梁柱厦 金昌漢 金業春

◇總務幹事會
即席에서梁柱厦君司會下에總務幹事會를開催하고左記와如히部署를分擔하얏다더라

◇部署
庶務部梁柱厦 梁判權 財政部朴炳鉉 李斗用 政治文化部朴琪永 金業春 調查研究部金熙一 姜基周 宣傳部張仲鉉 李鳳來

東方文化의中樞인
百濟의古都 (一)
記 者

머리말

筆者가이글을草하는本意가勿論朝鮮의古跡을紹介하라는것에잇지만은 別로한가지다른뜻이잇는所以를먼저말하고저하는것은 우리의現在가이가티荒廢하고零落微弱한그것과 우리의過去가무엇으로든지누구에지지안코든當時를追憶하야써우리朝鮮을建設하는데一助가되게하고저하는데本意가더욱存在한것이다 우리는果然오랜歷史를가진民族이다 檀君王儉氏가建國하시기는距今四千二百六十二年前(西紀前二千三百三十六年)인데그동안 우리의歷史를들어보면實로變遷과曲折이만핫다는것보다世界의無常을感歎하지안을수업스며 繁華하든當時의面影조차엇지볼수잇지안코 다만灰燼하야가는빈터에서 뭇밧길에흐득이는산송장이된것을다시금嘆歎하지안흘수업다 우리가半萬年의歷史를들추보건데 여러가지讚歎할것도만코모든偉大한자최도만치만은 그中에서도더욱우리의偉大한文化와美術을世界에들어내인때는百濟隆盛時代이엇다 勿論新羅의그것도우리의燦然한것이엇지마는 昔日을말하지안흘이아니지만百濟그것에比하야오히려遜色이잇다고볼수잇나 더구나文化에잇서서그發達된年代로보아新羅보다훨신압서잇슴에라? 百濟는鄒牟王의셋재아들이신溫祚王이創建하얏나니그의異母兄인琉璃王과뜻이맛지안어서親兄沸流와部下烏干、馬黎等으로더부러母后召西奴를뫼고南으로逃亡하다가馬韓으로부터百里나되는땅에이르러沸流는彌鄒忽(仁川)을차지하고溫祚王은河南慰禮城(漢江南岸廣州)에치하얏다가그뒤沸流가病卒함에溫祚王이또한彌鄒忽을併合하야百濟라는國名으로나라를세웟나니 이것이西曆紀元前十八年이엇다 그後第二十二王文周王이熊津(公州)으로遷都하고다시二十六王聖王當時에所夫里(扶餘)로遷都하야南扶餘라고稱하얏는데百濟의文化宗敎藝術等이가장隆盛하고異彩를나타내이든때가扶餘遷都後이오日本의文化를비로소비저내이게한것도百濟이엇든것이다

×××

◇扶餘

却說扶餘는前述과가티百濟의세번재遷都한때이나 往古에는馬韓에屬하얏든곳이다 그리다가三十一代王義慈王當時에唐將蘇定方이가新羅武烈王의援助하야攻함에이르러滅亡을當하고熊津都督府의所轄이되얏다가다시新羅가併有케되어文武王十二年에所管을壓하고景德王에와서扶餘郡이라하얏다 新羅가亡한後高麗顯宗九年에公州의所管으로되얏고 明宗二年에監務를置하얏스나李朝에와서 太宗十三年에 縣監으로改하야開國五百四年에 再次郡으로恢復하야今日에이르럿다

扶餘는일즉이一國의都城이엇든만큼古蹟의分布가廣袤一方里以上에미처天險을利用하고江流에臨하야到處에城廓의자최가남아잇고附近에는當時傑出한百濟의藝術을생각케하는貴重한考古資料가만타 더구나都城址附近은風光이明媚하야 朝鮮八景의一로도有名하다 筆者가 昨秋偶然期會를利用하야 論山으로부터自働車를타고百濟古都를찻게되엇슴에 同志數人과此地에到達하야 一月의淸遊를하엿든데 비록量으로는新羅古都慶州그것에 미치지못한다하겟지만 質로는優越한것을 깨다랏다 더욱히그長蛇의絕勝한은 慶州에비길배아니니 淸江에배(舟)를씌고 絕勝을賞讚하며山에올라 興亡의 자최를弔하는心思는果然어떠타할수업는 感舊之懷를자어내는것이다 이제順序를딸아古蹟名勝에對하야 紹介코저하는同時에 參考될만한傳說도 들은대로적고저한다

湖南銀行
長城出張所
支店으로昇格

全南光州에本店을둔湖南銀行長城出張所는客月分株主總會에서支店으로昇格하야現支配人朴準圭氏로支店長을任命하기로決議하고其認可申請中不日認可되리라더라(長城)

關西童話大會
盛況裡에進行

既報=新義州少年文藝社主催인第一回少年少女關西聯合童話大會는豫定대로지난十二日下午七時에新義州公會堂에서開催되엇는데西五百名聽衆으로大盛況을일우엇는바定刻에金亨錫君의意味深長한開會辭를비롯하야參加한十八演士가차례로 登壇하야자미로운童話를이야기하엿스며特히童話界에名聲이놉흔中國人李澗三先生의中國語童話는異彩를띄웟스며全成樓崔永植張越山三氏의審判으로말미에가티五等으로入選을發表하고施賞이잇슨後同十二時에散會하얏다더라

一等포래드의왕양이新明學院高俊泰 二等金剛石主人崇實學院張璉柯 三等戰爭과平和十字架少年會李昌穆 ▲四等한목음에뭉第一會幼年部安重熙 ▲五等자상가를부르며北下幼年部田基順

下端勞働夜學
有功敎員表彰

東萊郡沙下面下端里에잇는勞働夜學은八年前부터始作되어매우盛況하든것이 中間에 一時中止되어잇든것을去年봄부터同里靑年張海赫君이單獨히全責任을지고熱心敎授한다는것은既報한바인데그洞里有志朴鐘用、徐秉洙等諸氏의發起로張君의敎育에熱誠한그功績을褒彰하기爲하야全洞民과가티去十二日夜에同夜學校에서褒彰式을擧行하얏다더라(沙下)

◇信聖學校 雄辯大會◇

宣川信聖學校에서는今番平北老會를期하야지난十三日下午八時에當地南敎會內에서同校校長張利郁氏司會로雄辯大會를開催하얏는데演士가各其熱辯을吐하야數千餘聽衆에게만흔늣김을주엇다하며林錫純、金利源、張利郁三氏의合議審判으로一等에崔永浩君이 各演士의氏名과演題는如左하엿다더라(宣川)

一、朝鮮사람이거든=崔永浩君
一、朝鮮靑年과農村=金 勳君
一、朝鮮사람의生活改善=韓 周君
一、저발등에불이나요자=美時鍾君

密陽郡에서
◇醫師會總會◇

密陽郡醫師會에서는去一月二十五日에總會를開催하고 警察署長及衛生主任의傷害診斷及傳染病豫防規則等에對한諮問談話가잇슨後에니어서診察料、藥價徵收에關한件과特殊診療關係에對하야協議한바가잇섯는데診察料와藥價는左記와如히徵收하기로決定되엇다더라(密陽)

◇左記
一、診察料 金五十錢以上
一、往診料(半里以內)金五十錢以上
一、序診察料 金三十錢以上
一、立會診察料 金三圓以上
一、藥價 ▲內用藥一劑一日分三十錢以上 ▲頓服藥一劑一回分二十五錢以上
一、治療料 ▲手術料一圓以上 皮下注射料五十錢以上

崔淳鐸氏長逝
咸興에서

일즉이社會運動家로서中央에서或은地方에서만히活躍하든咸興崔淳鐸氏는距今五年前에肺病에걸려爾來咸興에서靜養中이든바藥石이無效로去陰正月一日三十八歲를一期로永遠한길을떠낫는데氏는일즉이咸興에서中學校를卒業하고京城延禧專門學校商科에入學하여工夫하다가三學年째에여마침三一運動이일어나매 그에關聯되어 學校에서는 退學을當하는 同時에圖圖의몸이되어咸興監獄에서服役을마치고그後로는社會運動에全力하엿는데咸興靑年俱樂部創立時에도그功勞者의한사람이며朝鮮靑年聯合會의常務幹事로도오래잇섯다더라(咸興)

光州에서
尹山溫氏講演
大歡迎裡에

平壤崇實專門學校校長(神學法學博士)尹山溫氏는지난十日午後三時光州市內中央禮拜堂에서『무엇을求하는냐』라는演題로써大講演會를開한바定刻이되자潮水가티밀려드는聽衆은無慮六百餘名에達한가운데長時間을通하야驪河의雄辯을吐하야일어나는拍手와歡呼로近來初有의大盛況裡에同四時半頃에無事히閉會하엿다더라(光州)

光州三友會
映畫大會終幕
大盛況으로

光州映畫三友會主催와本報光州支局後援으로지난十日부터三日間光州座에서世界의名畫『東道』와驪原의志士며 電光石火의者』等數種을上映케되자每日每夜怒濤와가티몰려드는觀衆은無慮數千에達하야實로空前의大盛況을일운가운데지난十二日로써마치엇다더라(光州)

各道水產主任
事務協議會

各道水產主任官事務協議會는二月十五日부터二十五日外지總督府第二會議室에서今村殖產局長統制下에開催한바總督의訓示가잇슨後殖產局長의演示그다음으로告示案이잇섯는데

▲捕鯨漁業의操業區域及許可의定限
▲機船底曳網漁業의操業區域及許可의定限
▲潛水器漁業의操業區域及許可의定限
▲朝鮮漁業保護取締規則中의附表
▲朝鮮漁業令施行規則
▲朝鮮水產組合規則

其他漁業組合에關한件、魚市場設置方針에關한件、各道提出事項、諮問事項等에對하야審議하기로되엿다더라

獎樹基靑勉勵會
創立紀念式擧行

全北獎樹에잇는基督靑年勉勵會에서는지난十一日에該會創立一週年紀念을擧行하얏다는바傳道的으로宣傳紙六千百枚와聖書四百部를會員이支出하야맛츰市日임으로大大的으로宣傳配付를하얏슬뿐아니라十一日밤부터十四日外지에는講演會를開催하얏섯다는데演題와演士는如左하얏다더라(南原)

基督敎와朝鮮民族 櫂玉東
基督敎로본公娼의害毒 金東錫
遺傳으로본禁酒禁煙 梁柱泰
人道로본人種差別廢止 李倫儀

昨年刑事事件
竊盜傷害最高
馬山法院取扱

昨年中釜山地方法院馬山支廳의刑事事件表에依하면竊盜二十八傷害二十六 失火十二 詐欺七賭博五 姦通脅迫各二 橫領恐喝强盜各一件으로竊盜傷害罪가最高位를占하얏다하며民刑의內譯은合議民事訴訟事件二百十二件單獨民事一千三百八十六件合議刑事第一審八十件豫審十六件單獨第一審百九十九件略式手續이百九十七件이라더라(馬山)

馬山昨年中
法院登記收入
十一萬五千圓

昨年中釜山地方法院馬山支廳의登記收入은不動產登記稅一萬一千八百八十九件其筆數四萬九千八百二十七件의金額十一萬三千六百七圓으로不動產及商業登記手數料一千圓을合하야約十一萬五千圓이라더라(馬山)

仁川遊園會社
有志招待宴
河野別莊에서

去十五日午後七時에仁川月尾島遊園會社河野社長으로부터山手町別莊으로府內各有志와各新聞記者들을招待하야昭和四年度新圖會社發展策에對한談話가잇섯는데今年四月一日부터大浴場(潮湯)을三萬餘圓豫算으로三階建로起工하리라는바此建物만一萬七千八百圓으로特히二階에는美術的裝飾을加하야『安亭』로使用하리라하며現在의浴場(平屋)七間밧게안되는것을二十間의面積으로擴大케하야一般顧客에게便利를주기로圖謀하리라더라(仁川)

長城公普校
學藝會開催

全南長城郡長城公立普通學校에서는去十三、四、五의三日間學藝會를開催하고一日間은學生全體에一日間은學父兄에게一日은姉妹에게觀覽케하엿다는바每日午前十時부터午後三時外지平均六百餘名式의觀覽者에게對하야三十九種의唱歌軍樂讀方童話童謠歌劇書方鬪畫童話遊戲對話等으로써一般敎育의必要와藝術의趣味를늣기게하는一方學校와家庭과의關係를徹底히覺醒케하엿다더라(長城)

三水篤行孝子
表彰狀授與式

咸南三水警察署에서는管內篤行者四名에게去二月十一日에表彰狀을授與하얏는데其功績及氏名은如左하다더라(三水)

咸南三水郡三南面仲坪場 區長 李泰奎
咸南三水郡邑舘面佳梅德里 區長 趙鍾璟

右兩氏는現住里區長으로十餘年間里務에勤務하는中就職以來終始一貫하게地方發展向上을圖하기爲하야諸般事業을誠心誠意로勵行한다고

三水郡三南面舘興里 梁鳳鉉

右氏는里內靑年及少年을指導監督하야里中에不良少年이업게하며美風良俗을助長하여理想의農村을일우워其福利가多大함으로一般은氏에게功績을稱頌한다고

三水郡舘興面三德里 卓允德

右氏는孝誠이그父母에게至極하야本來其家勢가넉넉지못하나晝夜를不計하고熟心勤勞하야老父母를至誠으로保養한다하며公益心이濃厚하야昨年度水災時에도自己에家事를不顧하고避難民을極力救助하며不撤晝夜하고洞川堤防에多大한努力을하엿다더라

鏡城會文에
郵便所設置
二十一日부터

咸北鏡城郡會文은漁業根據地로서鐵道開通以來異常한發展을보게되엿슴으로遞信局에서는今回同地에郵便所를新設하기로하고來二十一日부터事務를開始하리라더라

金浦沈閔兩氏
歲暮貧民救恤

金浦郡陽村面馬松里有志沈宜春氏는元來부터慈善心이豐富하야自來로貧民救濟에功勞이만흔바今年에도陰歲末을當하야飢寒에부르짓는附近貧民들에게正租八石餘를分給하얏다하며同郡霞城面奉城里有志閔泳旭氏도陰歲暮에該里貧民들에게正租四石餘를分給하얏다는바一般人士들은前記沈閔兩氏의美擧를稱頌한다더라(金浦)

仲坪消防組
市內를夜警

咸南三水郡三南面仲坪場消防組에서는陰曆年末年始를期하야市內盜難과火災를豫防할目的으로三水警察署員과協同하여去二月八日부터同月二十四日外지每夜市內를巡廻하면서嚴重警戒함으로一般市民은매우安心한다더라(三水)

三水郡에서
篤行者表彰

咸南三水郡廳에서는去二月十一日에郡內에잇는篤行者及公益事業에努力한者에게表彰狀을授與하얏는데三水郡江鎮面외地里區長朱相興氏는區長就職以來五個年間을始終이如一하게面事務를補助하야誠心誠意로其事務를執行할뿐아니라里中에對하야福利될만한農事改良、副業助長產業發展等諸般事業을盡心努力하야指導實行한結果그效力이數年前보다매우顯著하야面內에模範될만한農村을일우엇다하며篤行者인三水郡邑舘面農霧里尹書鶴氏는面內에屈指하는篤農家로本是慈善心이豊富하야隣近細民에게救濟한事實이種種잇든바昨年七月頃에는里內貧民을救濟하기爲하야自己名義로金一百三十圓을三水金融組合에서借受하야貧民十五名에게無證書無利子로長期貸付하야一時에苦難을避하게하얏다는데一般人士는氏에게稱頌不已한다더라(三水)

元周義氏持志

京畿道振威郡松炭面道日里五〇九番地에居住하는元周義氏는本來家勢도饒足지못한터이나陰八月及歲時를當하면本洞里極貧者에게錢穀間幾許式救給함이한두번이아니엇든바前無한旱害를當한里貧民의換歲方策이漠然한情景을아는氏는極貧七十餘戶에對하야每戶에白米一斗式或은五升式을分給하야窮節寒屆에無事過歲케하엿슴으로貧民들의極口讚揚함은勿論이요隣近洞里에서도氏의厚德을稱頌不已한다더라(平澤)

地方評壇

長城

歡迎會를不禁하다고[illegible]歡迎命令!歡迎!

眞實할[illegible]다고險事!

◇

憲政黨의主義로만[illegible] 律儀黨의無智한自己暴露를우리는寒心寒心히녁이는바이다

◇

이만한것을不穩하니무엇이니하고解散命令撿擧까지할때에는이後에는방귀만크게뀌어도撿束이나아니될는지!不安!不安!

地方人事

▲尹山溫氏(平壤崇實專門學校校長)는 南部敎育視察次지난九日에來光十二日午後八時半發列車로木浦에(光州)

社 告

本支局員曹秉佑君은事情에依하야辭任하고左와如히局員을任命하엿사오니愛讀諸位는照亮하소서

朝鮮日報咸陽支局 白
記者 朴東宣

本支局에서左記와如히局員을任命하엿사오니愛讀諸位는照亮하소서

朝鮮日報固城支局 白
記者 崔鍾煥

本支局龍坪分局을左와如히設置하엿사오니愛讀諸位는照亮하소서

朝鮮日報朱乙支局 白
一、分局名稱 龍坪分局
一、分局位置 龍坪驛前
一、分局員職氏名
分局長 車榮淳
總務 徐東翊
記者 徐東旭
記者 車鍾昨

本支局에서左와如히局員을任命하엿사오니愛讀諸位는照亮하소서

朝鮮日報三水支局 白
記者 金星活
寫眞班記者 金昌萬

本報華川支局을左와如히變更하엿사오니愛讀諸位는照亮하소서

朝鮮日報社 白
一、支局名稱 華川支局
一、支局位置 華川郡華川面衙里
一、支局員職氏名
支局長 金權榮

本支局에서左와如히局員을任命하엿사오니愛讀諸位는照亮하소서

朝鮮日報華川支局 白
總務兼記者 金榮秀
記者 李雲龍

本支局員朴學哲君은事情에依하야辭任하고左와如히局員을任命하엿사오니愛讀諸位는照亮하소서

朝鮮日報咸安支局 白
記者 趙斗欽

本支局新倉分局員을左와如히任命하엿사오니愛讀諸位는照亮하소서

朝鮮日報順川支局 白
總務 咸泰鎬
記者 金鍾濂
記者 李允夏

全仁川脚戲大會

◇時日 己巳年正月十五日
◇場所 仁川愛館
◇申請期日 正月十三日까지
◇主催 仁川松林武道館
◇後援 朝鮮日報仁川支局

元山勞働聯合會 陣容縱橫記 (五)

商業會議所通告에 聯合會總罷業斷行

未曾有의 大罷業을 斷行키까지

조뎡에나선원산상업회의소에서 로동회원은채용안켓다는통고문

●勞働團體不承認이發端

이제쟁의의 진상을극히 간단하게과록하건대 작년구월 팔일에 문평(文坪)에잇는 라이징썬석유회사(元山相距北方約三里)에서 조선인로동자가 일인감독에게 구타를당한일이 잇섯다 이에그공장에종사하든일백이십여명로동자들은 그감독을 해고(解雇)하여 달라고회사에 요구하엿스나 거절을당하엿슴으로 그달십삼일에 동맹파업을 관행하엿다 그랫더니 회사측에서는 그됴뎡을 원산경찰서장에게의뢰한결과십월오일에 서장면전에서 회사측대표와 직공측대표가모히어

一、監督溪山□는 罷業團에서 姓者을아니널일 三、罷業中賃金은四割支給 윤하여주기로 하고 또한가지로동자측에서 요구한바 最低賃金、解雇手當、病傷者慰藉金制定 만은대관신호등다른공장의례를참작할필요가 잇다 하야 삼개월이내로조도록협뎡에응하기로하고 스무사흘만에 직공측의승리로쟁의는 해결이되엇다 그삼개월가간이십이월이십팔일이당도하엿건만 회사로부터 하등의회답이업슴으로 로동련합회(文坪製油勞働組合은復業後聯合會에加盟)에서는재촉을겸하야문데의최더입금등을 갈에와가티 안(案)을뎡하여보고하엿스니

一、最低賃金從來▲普通勞働者七十錢이든것을八十錢으로▲婦人四十錢이든것을六十錢으로▲技術은一圓二十錢을그대로一圓二十錢으로

二、解雇手當은技術勞働者九十日分▲普通六十日▲婦人六十日

三、從業中死亡者는六百日分▲負傷者는治療費全部와그동안의日給支出

그러나일월삼십일에비로소회사의회답이온바에의하면최더입금등은회사의내규로발표할수업슬뿐더러아즉제정중에잇고 또『우리는一切勞働團體를承認하지아니한다』하엿다 이에련합회에서는그말은 세계의로동단톄를 모욕하는말임으로 단연코 련합회의수(守不守)를알기위하야내규의발표를요구하엿다 그러자 십이일에비밀하게 그내규가 발표되엇스나 그것에의하면녯날보다 떠 못하게가혹한것임으로로동조합원일동은분개하여련합회에지령(指令)을청하엿다 이에련합회의긴급위원회가열리어 십사일아츰열시부터문평은파업을단행하고모든세포단톄에서는 그 석유회사의 짐을일체로 취급하지말라는 결의가 떨어젓다 그결과십사일오전열시에 문평조합원 일백

埠頭勞働者의同情罷業

그러자 파업의불길은 순식간에원산에까지 옴마오고 말엇스니즉 그뒤나흘만이되는 십칠일에원산부두에는 석유회사의 석유상자 약오천개분(千八百個)이 내리기로 되엇다 그러나련합회의 지령은 절대시하는부두로동조합원륙십여명은그짐을배에서나리어 참고에 너키를거절한에석유회사의짐은 단연코 취급하는 그돈고주측인 국제통운에서는 그려거든 아조다른일도말고 도라가라고 륙십명전부를 해고(解雇)식히엿고 그리고는 몽년국제운수사무원들을동원으로어떠다가임올계속할에이에국제운수에잇는조합원들은또『너이들자본가가자본가를응원한다면 로동자는로동자를응원하겟노라』하고동정파업을 이르키엿스니 이에로동자사이에 사십여명의정파업을 보게되엇다 그리되자장진수던(吳祥水)의련재(鍊材)와모든화물선군사무이가티실고드려온입신환(立神丸)이나뻐두산환등매일팔구척의배는짐을부리우지도못하고 싣지도 못하야바다에 어려붓는 비극을내이고회사측에서는 막대한 손해에랑패하야 사건을 경찰서장에게호소하엿다 그때련합회측에서는『헤하엿다 그때련합회측에서는』 고선언만취소하면 즉시 복업하겟노라』하는선언이잇섯슴으로서장은 사건이 간단할줄알고고주측에 그리하라고 응종하려할지음에 이번에는 또엇던심사인

二十三日에總罷業斷行

지 그순간에 운송업자들은사건의됴뎡을 원산상업회의소에 일임하고말어버리엇다

그러면됴뎡의의뢰를밧은데삼자인상업회의소는그동안에엇던일을하여왓는가하면동사상으로라도 상대자인로동련합회를 한번방문하여 일언반구의 무삼말이잇기는고사하고 이십일일에『고주측의의뢰니까련합회회원은금후일체아니 쓰겟노라』하는통고문을련합회에 보내는한편 자긔가나서서 자유로동자의 모집에착수하엿다 이것을본 련합회에서는 넘우도사건이 괴괴하게던개됨으로 긔세포단톄의사에 긴급위원회를 일입하기로 결의한결과 이십삼일에 총파업이단행되어 정의참가인원이 실로이천명을 돌파하게되지되고 모든원산의생산긔관(生産)은휴식상태에빠지게된터이다 그러면엇자하야 원산의권상공계급의 대언자인 상업회의소는 고주측을대표하야 련합회를 적대하는거동에나왓든가? (계속 = 前回聯合會員年收入七千萬圓이라한은七十萬圓의誤植이기訂正함)

愛妻일흔本夫 霜刃下에被殺

자긔처를빼서간사람을노리다가 그자리에안진사람을찔러죽엿다

鐵原邑內流血慘劇

지난십이일 오권당시 신분(?)에련원읍내중리(鐵原邑內中里)송인수(宋仁守)의집에서 일대참극이 일어낫다 몽응내월하리(?)월하리 십이번디 남수동(南壽東)(?)와 솔(?)사하고 몽응동리 팔십사번디 서련옥(徐連玉)(三)은 중상을당하얏는데 가해자는원산부석우동일백삼십삼번디 최옥련(崔玉蓮)(?)과몽동부(同府同洞)팔백삼십구번디김상용(金相龍)(二九)(원산우편국고원) (同府同洞金相龍)(二九)두사람이협력하야권긔두사람을단도로찔러서그와가티참극을내인바 권긔두범인은 즉시톄포하야 방금취됴중이라는데 그원인은대강듯건대 권긔김상용의처유선녀(兪仙女)(二四)는수년권에집을나와서 행방불명이든바 근일에 권긔송인수(宋仁守)와 살림한다는말을듯고 넘우분개하야 며칠권에협박장을 먼저보내고 수일권에권긔최옥련, 김상용두사람은 단도한개식 가지고 권긔송인수의 집에와서 목뎍을일우려하든차에 송인수는 몸을피하고 권긔피해자두사람과 언쟁이잇다가 그와가티 참상을 일우엇다더라(텰원)

강원도(江原道)화천(華川)강(城川江流域)에서사망하엿다는데 그는 술이대취하여 집으로돌아오다가길을일허 성편강변에서 방황하다가 국한에서사망한것이라더라(중상)

(사진은본사에보낸 ...)

青年四名을檢擧하야護送

그중에는학교교사도잇다

華川署活動去益緊張

강원도 화천군간동면(江原道華川郡看東面)방면에 만주모방면으로부터 아상한청년 박모(朴某)가모종에사명을띄고잠입한형적이잇다 하야 린근각 경찰과련락대활동중이라함은계속보도한바와갓거니와 지난 십사일아츰에화천군간동면태산리광동학교교사김영래(華川郡廣東面太山里光東學校教師金泳來)씨를검거하야본서로 호송하얏스며 동일오후 네시반쯤간동면 태산리사는 정광복(鄭廣福)씨와 간동면방천리(芳川里)뎡태화(鄭泰和)씨외 한명의청년모도합세명을또 검거하여간동면 구만리(九萬里)뎡수길(鄭壽吉)씨의소유 화물자동차에 실허본서로호송하엿다는바 주소씨명 미상의청년은 자취는 알수업스나모방면으로들은바에의하면권괴박모의친척되는사람으로춘천모처에 사는청년이라는바 방금화천서원강경부보(華川署員岡警部補)씨에게엄중취됴를밧는중 이라는바사건은 의외로 확대될모양갓다더라

와 이제그자세한 내용을들으면 권괴박모가 지난음력 십이월이십일밤일곱시쯤 화천군 화천면아리(華川面衙里)리순동(李順同)의 집채실에서지난십삼일춘천으로호송한장창희(張昌華)함병희(咸炳曦)량씨와그익일인십사일에 검거된 삼씨 (김영래씨를제한)와 모히여술을두어잔식마신후 동야열한시경에 악수상별한후 종적을감추엇다 는데

春川署刑事隊 又復華川에

와서대활동

별항보도한바와가티해외로부터잠입한박모를데포키위하야대활동중이라함은 이미 보도한바와 틀림업거니와 지난십사일 오권열시쯤되어춘천서형사순사두명이또화천에급행하엿다더라 (화천)

朴某벌서遠走?

某方面으로간듯하야

경관이그곳에출장수색

事件內容은頗重大

강원도화천군(江原道華川郡)에 만주모방면으로부터박모라는청년이 잠입하얏다하야 경찰이대활동중이란함은 별항과 갓거니와 ...

新幹南浦支會에서 色衣着用大宣傳

음력정초를긔회로하야 生活改善의第一步로

신간회남포지회(新幹會南浦支會)에서는 음력정월 오일을리용하야 색의착용선전(色衣着用宣傳)데이로 정하고대선전을하리라함은 긔보한바이어니와 지난 십사일 오후두시에는 색의를착용한 회원수십명이 집합하야백의를폐지하자는선던긔와생활개선의데일칭으로『힌옷님은 사람들아 그옷을 벗으라』는 쎄라를후포리만화창(後浦里萬和昌)압헤서기증한것을 배부 하면서시내중요한곳을 일주하고 대성황리에서산회하얏다더라(진남포)

本妻毒殺嫌疑 계속취됴중

긔보 = 의운에싸힌 의주읍내천의본처 독살혐의사건(妾의本妻毒殺嫌疑事件)은 십삼일부터도립의원에서 해부한본처의 내장을 감뎡하는일방 의주경찰서에서는 십삼일밤에 구인중인첩최괴풍(崔樂豐)(三一)을 다리고실디검증을 행하고 또십사일에는남편되는 김병국(金炳國)을불러다노코 장시간 취됴를한바잇섯는데 사건이 조호의폐가나후가뎡불화의속에서생긴것이니만치『세세이슌』을 일으키고잇서과연 어느뎡도로 던개될는지 일반의주목은오로지 도립의원과 경찰당국으로 집중하는바 이케 검뎡을 바든도립 의원약제사봉촌팔일(藥劑師峰村八一)씨를방문하고 이에대한 의견을들은즉 『방금 감뎡하는중임으로엇더타고말할수가업습니다 유안에 나타난것은업지만화학뎍시험을하여보면엇덜는지요사오일후이면 진작할수잇겟습니다』 말하더라

面民稅納徵收하야 賭博資金으로使用

그리고썻스면문데업지만 大部分消費하야問題中

전남라주군 산포면 서기리×용(全南羅州郡山浦面書記李×容)은일긔디세증수할때에도동면등수리김순근(金順根)의집에서수차도박하여 공금삼백원 이상을소비하엿슴으로 면민일반의 비난이적지아니 하던차에 또데이긔세 증수시긔에와서 각리에출장하여증수한 디세금을 가지고동면매성리김경지자근집에서 데권후 수차의 죽전감독책임자인동면장한백언(韓百彦)씨는묵인하고 잇슬뿐아니라 도리혀옹호하는 태도가 잇슴으로면내일반의 비난과공격이 분분하다더라

前校書館址借地料 逐年引上으로民怨

이십여명에일제히개신 大藏移管後가念慮

시버권룡동(勸農洞)에잇는교서관(校書館)은본래리왕직의리유재산이든바 합병이후에 소화직으로두러총독부 소관으로 이관된이후로 그교서관에 속한긔디에 재삼십여호 이백여명사람이거주 하고잇서 해마다 한평에삼십전식의 차디료를 내이고잇는중으로 삼년에 한번식 그임대차긔한을 갱신하는터인데이번에는 작년으로써 만긔가 되야삼십삼호의 주민은국유 재산이일본대장성이관의소관물을듯고 을예상하고 걱정하고 잇든중작 장래대차수속이 매우곤난 할것 십사일아츰에 총독부에서는 권긔교서관주민박준양(朴準陽)외이십여명을 호출하야 대차계약을갱신하여준바 그대차인 들의말을드르면 그차디료는 해마다천천올라가든중 금년에는 작년에비하야매평십전씩더증수하게되얏다 하며아모랙이업시차디료를과중하는것은주민의곤난을심하게하는것이라더라

新興서醉客凍死 술이취하야 돌아오다가

지난이월이일오권한시경신흥군가평면중상리한달신(新興郡加平面中上里韓達信)(四八)은청천

水災救濟金

작년녀름관북일대수재(水災)에걸린 동포를구제하기위하야 동경조선로동조합동부지부(東京朝鮮勞働組合東部支部)에서는적극뎍으로 활동한결과 알에와가티금액을모집하엿다

一金三十圓(現金入二十五圓也)

振威郡下에서 獵銃强盜

범인우병어리

련두를알수업다

지난십일음력초하로날밤에엇던자가진위군 송탄면서정리(振威郡松炭面西井里) 가나다삼우양복뎜가나다(三友洋服店)자물쇠를를고야단두필과양복족기여섯벌과이런발사냥총과란한스톨다섯발을 절취하얏다는데 이급보가 뼈입으로 린근각서에 수배를하며동시에 총출동하야 범인수색을엄밀이 하던중 린접주재소인오산주재소원 에게데포 되엇다는범인인즉 진위군 병남면비컨리사는 병어리라는바 병어리인고로말을못하야 련두자가 잇서도련두자의 성명과 인상을알수가업다 더라(평택)

자 고 머리에 상여등도부시럽리가잇서알아보기쉬웁다 는바누구든지 그아희를 차자서조선일보진포지국(朝鮮日報金浦支局)으로 통지하시면 사례금으로현금삼십원이상을진뎡하리라더라

金浦出家少年 그집 수색중

김포군 군내면운양리(金浦郡郡內面雲陽里)(?) 오메구십팔번디 김춘흥(金春興)씨의 장남 ... 그아희의 인형은신장이 오척가량이오 의복은 흰저고리검정바지에 누른즉긔와 흰목출모를쓰고 ...

不貞한妻를 同衾中에刺傷한

그男便懲役二年言渡 십이일전주디방법원에서

전북고창군 안심면하던리 최관식(全北高敞郡安心面下田里 崔判植)(三七)은 살인미수죄로지난십이일 권주디방법원 (全州地方法院)에서 좌죽(佐竹)판사로부터 징역이년의 판결언도를 바덧는데 이케그범죄 사실을들은즉최관식은 자긔안해 리청녀(李姓女)와 부부가되후로우연히병이나서 얼마동안 병치료를하느라고부부답지못한 부부 생활을하야오든바 최관식의안해 리청녀는그청춘의 춘졍을참지 못하야 동리달은 남자와남모르는사히에 비밀한 관계를맺고자내오든바 그남편되는 최관식의병이 건쾌되자 자긔도 오래동안그리우든 그안해 리청녀와 작년음십팔일오권 열시경에 동침을하든중 그안해로부터 하는말이 자긔가 그남편병중에 춘정을찬지못하야 다른 남자와추행을하얏스니 죽여달라고 애걸복걸하얏든바 그남편 최관식은무도하게도염헤잇는단도로그만해리청녀를 찔러부참히도 죽여바렷다는 사건인데판사는그남편의 심정을 짐작하야 경하게그가티이년징역을언도한것이라더라(권주)

入學案內 (六)

◇於義洞公立工業實修學校

◇募集人員 後期第一學年生約六五名 高等科生約二〇名

◇入學資格 年齡十二歲以上의尋常小學又는修業年限六年의普通學校卒業者又는此와同等以上의學力을有한者 高等科는後期二年을卒業한者

◇出願手續 志願者는入學願書에在學學校長의所見表와戶籍謄本을添付하야昭和四年三月一日로부터同月三十日外지提出할事

◇入學試驗 志願者募集定員에超過할時는左와如히撰拔試驗을行함

試驗日時 昭和四年三月二十四日、二十五日午前九時로부터國語、算術、圖畫、身體檢查

◇入學許可發表 昭和四年三月二十八日當校內에揭示

技競動運

모든運動競技序幕인 써커스와力技大會

力技採點方法을 變更하야 過去가밝히말하는一大競技

모든運動競技가 冬眠에들어休止狀態에바지어잇스나 오즉 室內運動競技만은 그읏칠바를모르고向上發達의道程을뭇게밟고잇는것이아닌가? 보라! 鐵路中央基督教靑年會體育部主催와本社後援의第十三回兼第二回力技가바로그것이다 朝鮮의氣候는冬節에잇서서酷毒히치운關係上 氷上競技以外에는아모것도업는것이엇지안타 그러나우리는安心되는바는『써커스』와『力技』의一大모힘이잇는까닭이다 回數를거듭하기를서十三回의오랜歷史를 동자지한그만큼元祖를이루고잇는것으로나! 年年歲歲로 익숙하여가는妙技는... 者누구를勿論하고稱讚치아는者업섯슴은 過去의모든것이 證明하야줌으로更論할必要조차업다 이意味에잇는 主催側에서는大會가漸漸갓차워짐을딸아分秒의時間을앗기어가면서 妙技를餘地업시 發揮코저方今大鍊習을거듭하고잇서大會前부터人氣는이곳으로만 集中되어當日의 大盛況을豫期하지마지안는다 特別히今般第十三回써커스大會에잇서 오랫동안中斷되엇든朝鮮人對西洋人對抗의籠球試合이잇서國際的으로도展開되여가는것이다 그뿐아라?第二回力技採點方法도一般參加者의便宜를몰보아前에發表한바採點方法을變更하야다음과가티決定하엿다 (二面社告參照)

◇採點方法變更◇

本力技會에採點方法은第一●二三種目에完全한一擧上을一點으로第四는二點 第五는三點 第六은五點으로計하야各種目의得點을總合하야最多得點者로부터次第로順位를定하되四等까지만決定함

敎育上으로본 運動心理

體育의根本問題 鐘波生

緖論

輓近에이서體育熱이勃然하야發達向上함에딸아敎育에잇서서도가장重要한位置를占有하야잇서其研究도 한層猛烈하게된것은實로近來의一大快事다 그러할뿐外라이標要한體育이倫理的으로——敎育的으로——또는醫學的으로將來에잇서서나 또는史的各方面으로合理的에研鑽을차와옴에도不拘하고 다만心理的方面으로의研究는아즉것거의何等의着手함이업다고하야도過言은아닐가한다 이는斯學發展向上을爲하야 恨事라고아니할수업다 敎育아 맛치도兒童●生徒의先驗的自然性을 理想化하는以上에는 體育도亦是 彼等의體的能率의 向上을 게을니아니할뿐아니라 一方彼等의心的能率의 向上을 할것은 지금에다시말할必要조차업다 이意味에잇서서 體育에從事하는者는彼等兒童生徒의身體的方面은勿論●한거름더進하야 心理的方面에도 새로운硏究를하여야만할것이아닌가? 體育을實行할때에彼等兒童生徒의心理的研究가如何히 緊要한것인가?또는心理學이如何히體育을支配하고統整하는바 甚大한要素를把持하고잇는것을알라면 今日의著書가너무도 ■다는늣김이잇다 이意味로考察하야述者는 本統에鈍拙劣機의몸을 가지엇스나 體育事業에從事하야其間運動의心理的研究를 寸步的이라말할가?繼續하야온者이나 또한아즉것研究의初步……第一步에선(立)者인故로 이것으로써完璧한것으로생각지도안는다 다만江湖諸氏의忌憚업는批判과指導等을함입어 적으나마試驗으로서라도完成하고저생각하는바다

◇……第一章……◇

體育의根本問題

文明을말하든지 文化를말하든지其內容에잇서서人類가 創造建設한것으로 文明이열니어감에거긔서 漸漸複雜한것이添加되어所謂千態萬樣의 樣樣이出現하야진다 그리하야其進行하는文明文化는 또는人類를精神的方面에잇서 무힘업시進化하고잇는것이다 그러하나밧구어肉體的方面으로考察하야보면 吾人의肉體로는每日虛弱에 虛弱만을 거듭하야退化할뿐으로로想像할것이다 【繼續】

林巨正傳 (74)

碧初 洪命憙 作 夕影 安碩柱 畫

一、교유

됴대헉이 갓바치와 상종하는동안에 그갓바치가 학문이심부(賠盜)한분이아니라 식견(識見)이투텹하야서 앞일을요량하는번이 범상치아니 한것을알고 학문을 토론(討論)하는데보담 ... 벼슬이라 레사관원과달러서 함(風紀)를 바로삽는 직책이잇는 부두나다니지 못할처디이나 그러나됴대헌은 방거녁에 미욱으로나서는예가 업시아니하얏스니 이왜는갓바치를 차자오는것이엇다 한삼년 상종하는동안에서로정분이 깁허저서 갓바치가 됴대헌을대하야 맘에잇는말을 기이지안코말하게되엇다 누구무한 현량과(賢良科)가 잇슨뒤어느날밤에 됴대헌이 갓바치를차저왓는데 현량과로 이야기가시작되어 이야기가한동안 길엇섯다

『이번현량과를 자네엇더케생각하나?』

『이번과거의 방목(榜目)에 오르신 소인들이 모함(謀陷)의 당적(黨籍)을 모사가 성치 안는다면 좋을사람의 말이 쭉 나님 죄줄사람의 ... 소인이 몇에 보인다 ...』

『그게다무슨소리가 국가의성사(盛事)를 그러케말하는법이어듸잇나』

『입에서나오는대로 말슴하다가 말슴을잘못 하얏습니다 그러나 회한한성사(盛事)가 때사(敗事)의 장본이될가 령감을 위하야 두려워하는맘이 업지못합니다』

『욕은어듬을 밟는것가터하라는것이 자네말을두고 넘음일세』

『지금령감께서 머사헌되신지가해수로 볼과삼년인데 그동안 세상풍긔(風紀)가 얼마변하얏습니다 달은것은 고만두고라도 청촉(請囑)이 업서지고 뇌물(賂物)이 업서젓스나 그것이여간 변한것이 안님니다 그러치만 뇌물이나바다먹고 청촉질이나하든 사람들이그심장이야 갑작이변하야 겟습니까 그사람들이 노리고잇습니다 령감을 관혁삼아 활을들고 잇습니다 이것은령감도 알으시겟지요?』

『그러키도하겟지』

『말슴하는길에 한마듸말슴을엿줄것이 잇습니다 령감의재조가 일세를경륜(經綸)하실만하나 임금을 만나뵈예라야 그재조를 다하실수 잇습니다 그러한데 지금상감께서는 령감의 명망은 알으시지만 령감의 새조는 아시지못할것입니다 령감의 말하자면 령감의하고지이 ... 입니다 말하지면 말하자면』

『령감이혼자하신다고 하야도 되실것갓지 안흔일인데 더구나김사성 령감과 공론해가지고 하신다니 앙큰밧은 헛사셧습니다』

『왜머리를흔드나?』

『고갓바치가 머리를흔드는것을보고됴대헌이 이윽히말이업시 안젓다가』

하고말하는데 얼골에걱정 하는빗이보이엇다 됴대헌이 이말을듯고한두번 한숨을 쉬더니

『십여일권에 내가여러친구들과로권에게 모이어 안젓자니까최수성(崔壽城)이란사람이 박게서 들어오며 이사도변변이아니하고 로권더러 술안주못을달라고하야 한숨에 들이마시고 나서하는말이 새은배를타고 물에 싸질번하야 가슴이울렁울렁하더니 술을 먹으니까진뎡이 되는군 한마듸하고인사도 아니하고 나가버리는데 그때좌중에 안젓든사람들이괴상히 말생각하는것을내가 그사람의 말을풀어서 석은배를 탓더는것이 우리를 두고비유 하는것이라고 말했더니 네월첫재 로권이 그러라고말하고 여러친구들이 간뒤에나를보고 앙큰아 꼭디나석히석은배에서 나리자고 하는 말을하는걸』

최『수성이라니 열아홉살에부터 산천구경을 돌아다니는량만말이지요? 나보기에는 령감네앤아니라 그량반은 그대로 자긔의 새은배를탄 모양입니다』

하고귀에속삭엇다

キング三月號新計畫! 大評判!

◎初代梅ヶ谷出世物語 ◎短かいが成程面白い話

東西珍藝奇藝大會 名人腕比べ

▲日本人大奇術……滑稽茶番會 ▲西洋の放れ業……女曲藝師 ▲支那人珍動くらべ……動物奇藝 ▲印度人大魔術……印度人曲藝

笑ひの王國 (유―모아 빈뎅그) 滋味잇다 날아가는듯이 滋味잇는珍談奇談맛보시요

特別讀物 愛物語

▲母性愛…子爵石黑忠悳 ▲夫婦愛…教育大家沼田賴輔 ▲兄弟愛…法學博士平沼淑郎 ▲師弟愛…商工大臣中橋德五郎

或日の龍馬 (トテモ面白い小說!) 吉井勇

◎或日の信長…長田秀雄 ◎或日の芭蕉…室生犀星 ◎或日の乃木將軍…松居松翁 ◎或日の子規…高濱虛子 ◎或日の道實…上司小劍 ◎或日の業平…菊池寬

이外 文壇大家 傑作小說 滿載

定價 キング三月號 나는듯한 大賣行! 五十錢 送料三錢

◎東京本鄕 大日本雄辯會講談社

河合大將 尾野實信大將 福田雅太郎大將 操

危機一髮の奉天戰

大評判 世界名畫物語

참말 天下無比!! 이거에 關한 感激깁흔 物語! 美麗色刷 不朽의 名畫와

▲大宰相ヨセフ…… ▲王様と女奴隸…… ▲神は我にあり…… ▲永遠の我が家…… ▲月と殿の幸福…… ▲喜と悲の問答…… ▲貧女と獻の供養…… ▲危險は迫る……ベルの塔 ▲哀れの運命の星…… ▲運の葉の露…… ▲愛は强し…… ▲强力サムソン…… ▲天女の妻女…… ▲貞實の勝利…… ▲汝の足を洗はん……

一讀누구든지 感動大感激!! 보라! 十二名家 十二名家 ◎……から大……

ドン底から大出世

人物의奮發物語! 눈물에빗나는 大

立身出世를바래는者必讀!!

놋치지마시요

減稅廢止가事實이면 朝鮮으론大打擊

◇…價格騰貴와販路縮少로

關稅三分一減稅의廢止說에對하야總督府에서는아직何等의情報가업스나萬若事實이라고하면朝鮮으로서는非常한打擊을밧게되는데其打擊은到底히適當設實施된輸入關稅의改正과目下懸案中인輸出稅附加稅撤廢의比가아니다朝鮮으로부터三分一減稅의特典을바더國境을通過하야滿洲方面에輸出되는것은昭和四年中一千八百七十九萬九千餘圓이엇고其外에日本에서輸出手續을마친準外國貨物로主로外鐵道에依하야朝鮮을通過後亦是三分一減稅의特典을바더滿洲方面에向하는貨物이五千四百六十五萬餘圓(內九割은綿絲布其他의織物)이잇는바減稅特典의廢止에依하야此等의商品은當然價格의騰貴를促하야販路는減少될뿐만아니라日本으로부터朝鮮을經由하야輸出되던것은減稅特典의廢止에依하야今後輸出經路의變更을招來하야朝鮮에在한公私의鐵道收益上에重大한惡影響을及하는것이라고觀測되더라

地方組銀 續續利下

◇大邱만實施期遲延

淸津組合銀行及會寧預金利下는左와如히決定하고十一日부터實施하얏는바大邱는朝鮮內組合銀行中에서도該地銀行이만흔關係上意見이容易히一致되지안허아즉決定치못하얏스나大體左와如히內定하고三月一日實施할模樣이라더라

◇淸津 新率

定期(甲年利五分二厘(八厘下) 乙 六分(五厘下))
當座(甲 日步四厘(一厘下) 乙 五厘(同))
特當(甲 日步一錢二厘(二厘下) 乙 一錢三厘(二厘下))
通知(甲 一錢二厘(同) 乙 一錢三厘(同))

◇會寧

定期 五分五厘(八厘下)
當座 四厘(一厘下)
特當 一錢(同)
通知 一錢一厘(二厘下)

◇大邱(內定案)

定期(甲 五分(八厘下) 乙 六分(同))
當座(甲 四厘(一厘下) 乙 五厘(一厘下))
特當(甲 一錢一厘(三厘下) 乙 一錢二厘(二厘下))
通知(甲 一錢二厘(同) 乙 一錢三厘(同))

商品擔保貸出

朝鮮產品減、輸移入品增

京城商議調査＝京城諸銀行一月末現在商品擔保貸出高는(單位千圓)

種別	一月末現在貸付高	對前月增減	對前年同期增減
朝鮮產品	九一八	△二一	△二八
輸移入品	八九六	一一四	二五〇
合計	一、八一四	一〇九	二二二

卽朝鮮產品은前月末에比하야二萬一千圓前年同期에比하야二萬八千圓의減이오輸移入品은前月末에比하야十一萬四千圓前年同期에比하야二十五萬圓의增加로結局合計로는前月末보다十萬九千圓增年同期보다二十二萬二千圓의增加이다主要한商品擔保別貸出高如左

◇朝鮮產品＝正租十五萬三千圓、玄米十六萬一千圓、白米六萬七千圓、大豆十七萬圓、麥十四萬三千圓、牛皮五萬二千圓其他

◇輸移入品＝米四萬九千圓、小麥九萬九千圓、綿布四十二萬三千圓、絹布八萬一千圓、毛織物四萬五千圓、雜品十七萬三千圓其他

米穀法 朝鮮適用可決

日本全國農會大會에서

米穀緊急買上期成을目的으로十五、十六兩日東京에서全國農會大會를開催中이든바總督府農務課에達한情報에依하면全國農會大會의參會者二千名『米穀大量買上을實行하기爲하야米穀資金二億圓을四億圓으로增加할것』이라는原案에對하야

一、米穀法을朝鮮臺灣에施行할것
二、臺朝鮮米의移入稅를課할것

二項을追加하기를滿場一致로希望하얏스나主催者側에서『米穀法을根本的으로改正하고 朝鮮臺灣에施行할것』의一項을追加하기를提議可決하얏다고

規約貯金 最近매우增加

郵便貯金을定期로預入한拂戾에制限을設한規約貯金組合數는現在全朝鮮四千三百七十八組合의多數에達하는데最近一年間에五百餘貯金組合을增加하얏는데特히納稅組合、小作人組合、貯蓄組合의新設이相當히잇서此等은遞信局에서도此零細한所謂零碎한金을貯蓄하는郵便貯金이本旨에副하는것이라하야當局은깁버한다規約貯金組合의內譯은左와如하다

貯蓄組合九六四 納稅組合一九一 小作人組合二二五 營業組合一七八 面一、〇一八 學校四六八 郡一六八 其他官署一、一六六 合計 四、三七八

米粟輸移出入

總督府發表＝二月上旬의米及滿洲粟의輸移入出實績은如左하더라(單位石)

◇米

輸移入 一三七、〇九二
累計 二、四一七、八四〇
輸移出 六、一四七
累計 一三四、九一四

◇粟

輸移入 三一、四二五
累計 二九二、〇二六

爲替受拂高

一月中

京城商議調査＝京城諸銀行一月中爲替受拂高如左(單位千圓)

取組地	受入	拂出	受拂超過(△印拂出超過)
朝鮮內	二六、三二	二六、五三二	△四、六二
日本	三〇、七二	二四、八四四	六、八六五
滿洲及浦鹽	一、三二四	六七九	六四六
外國	三二二	一四四	一六八
計	五六、一二〇	五二、五三一	三、〇五八

卽朝鮮內拂出超過만으로他는全部受入超過이더라

社會施設策으로 公設質屋開設

質利引下와流質防止

社會施設의一端으로總督府는來年度豫算에公設質屋開設에對한國庫補助三萬餘圓을計上하야豫算確定과同時에都各地方에此를開設하기로되엿는바此公設質屋의開設은細民金融에資하는一面에公設市場과如한

使命 下에一般同業者를率制하야健實한社會機關으로善導하는데頗히效果가잇슬것이라고한다卽現在狀況으로하면一般質利率은너머高하야자칫하면暴利로되어健實性은欠하고擔保物件에比하야貸出하는것이될수잇스면少額貸付로高利를貪하라고한다할아入質者도無理라고는알면서要求대로擔保物件을만히하야所要額을借入하더래도受質이되면高利의複利로計算되기때문에流質될수밧게업게되는等相方이모다不利한結果가되어質屋業者는거의

流質 品處分에非常한困難이잇다고結果經營上에는往往조치못한事實을認하고잇는狀況이다그러면當局者로서도此等改善을目的으로警察取締以外金融立場에서도좀더積極的으로此를監視하야貸借相方의利便을向上케하라는意見이有力하게唱導되게되엇다右에對하야某當局者는말하되公設質屋의開設에依하야一般質屋의壓迫이잇겟다고此는斷然避하라는바一般質屋間에는

往往 여러가지所聞이잇슴으로如斯한風聞의誤正에對하야는卒先하야當局고십다公設質屋은公設市場과如한權威는업다하더라도가장公正한立場에서더구나頗히貧寒한사람을相對로함으로經營上多少趣意가달은境遇가잇다고생각하나使命에서는틀닐것이업슴으로開設後는中心이되어改善을要하는것은거리김이업시改善하도록努力치안흐면아니되겟다當分金利引下라든지或은流質

防止 라는것은먼저第一着으로하지안흐면相方에게다不利益할것이다一般質屋側으로서도언제까지든지好況時代와如한一攫千金을夢想치말고健實히하야多數民衆을爲하야될수잇는대로利便을與하야주엇스면조켓다云云

殖產債券償還決定

五百萬圓이라고

殖銀에서는七分債以上의高利債借替의一段落을보앗슴으로目下七分과一의手持債四千萬圓借替의機會를엿보고잇는바此間五百萬圓은三月一日償還期限이到來되엇슴으로此分은借替를하지안코手持資金으로此를償還하기로決定하엿다그리고七分과一의殘部三千五百萬圓은今後分割의方法에依하야償還할方針이더라

京南鐵道 借替募債額

七百萬圓內定

京南鐵道에서는발서부터借替募債計劃中이든바鐵道財團을擔保로殖銀이引受하야七百萬圓六分五厘『파』로二年据置五年隨時償還으로하야山一其他를通하야賣出하기로大略內定하엿다拂込은四月一日이될模樣이라더라

運送界는分裂乎

合非兩派로

昨秋鐵道局의委員指名에依한委員總會以來運合問題와如何히進行되엇는지不明인바常任委員會案인豫定案이發表되기때문에其內容에非常한不安이잇서此不安은드되어十五日朝鮮運輸計算會社總會終了後 總會에서 爆發하야山川(羅州)鄕井(仁川)兩氏를비롯하야委員만에任하는것의不安한것을力說하는者가多하고其外計劃發表를常任委員에追及한結果十六日午前十時부터京城鐵道上에서常任委員으로부터內容을聽取하는同時에今後의對策에對하야協議하얏는바多年從事한業務를手放하기는死活問題인關係로運合反對는相當히强硬할것가타야前途는다시樂觀하기어려운形勢이더라

十五日朝鮮『運輸』에서運輸計算總會後運合問題에對하야意見의交換을한바各地出席者로부터매우强硬한反對意見이나와運合問題의進行에에暗示를줄수잇엇다即運合反對는京城運送、運輸兩社中心의業者以外의一般業者뿐이아니라運輸計算의株主中에도相當한反對者가잇서自然合同後의計算機關이될運輸計算會社가兩派로分裂될그러한形勢에잇서兩社中心의合同成立되면朝鮮內業者間은合同非合同의二大分野로分割될可能性이顯著케되엇더라

定期株主總會

運輸計算社

朝鮮運輸計算會社第七回定時株主總會는十五日午後二時부터開催營業報告其他決算事項利益分配案(年一割二分)을可決하고取締役二名의補欠選擧監事五名滿期改選의結果取締役에竹井三郞(京城)迷谷茂助(釜山)監查役에李英煥(開城新)安庄上眞(仁川再)大和與一郞(元山新)松本圖一(全州新)中野作樂(大邱新)을選任하고對日交換計算契約變更의件을議決하고午後六時半終了하고繼續하야加盟店會를開하얏다고

樂觀不許의 運合前途

運合問題는最近漸次解決이되게되어감으로常任委員만의意見이一致하야도各地主側의意見을聽하는順序로…바地方業者는

二月上半 不渡手形減少

京城銀行集合所調査＝二月一日부터十五日外지半月分不渡手形數는三十九枚、一萬五百六十二圓六十三錢으로前月上半月에比하야四十一枚、六百七圓七十三錢의減少이더라

期米

仁川期米 十六日

	昨後止	今後止	比較
當限	—	—	—
中限	三五、〇四	—	—
先限	三六、二六	三六、二一	〇四高

先高後低

昨後場阪地二十九圓四十五錢止와共히二十六圓二十八錢에場을止한當市場은今朝에入하야阪地初付二十九圓五十四錢인九丁反高를據하고二十六圓三十九錢인十一丁高로場을始한後阪地五十八錢으로三錢外지反落함을딸아三十一錢으로突落하엿다가八錢外지返戾하더니結局은阪地九節四十五錢으로九錢에止場함을伴하고九節三十錢으로三十一錢에場을止하니高低의差는九丁이며阪仁의鞘는三百十八丁이더라

	前場	後場
一節	三五、〇七	三六、三五
二節	—	三六、三六
三節	三五、〇五	三六、三三
四節	—	三六、三四
五節	—	三六、三六
六節	—	三六、三六
七節	—	三六、三四
八節	—	三六、三三
九節	三五、〇五	三六、三〇
十節	三五、〇五	三六、三三

確定키難한 今後의策戰

一段低落을告할듯하든各地相場은昨後場부터旣히決議된日本農會의議會陳情을動機로하야이엇든反動으로하야結局은更伸할餘力이無히反히軟態에傾한다果然今後의大勢가如何히展開될지期正界의事情을一考하면萬一政府에서買上을決行하는때는一時反騰을免치못할것이나그러나아즉政府의態度가엇더할지疑問에付치안흘수업스며

米豆餘話

▲各地相場은昨後場부터依然小高를示하엿다日本農會에서決된買上案을議會에陳情하엿다는一條이것지▲그런데纖伸하지못하고反히軟態에傾향을보면一時的浮動에지나지못하는모양이야▲政府內閣의根本政策이買上을實行하기도容易한일이나所有米가二百五十六萬石이나될으로滿腹의嫌疑도업지아니한걸▲그러한關係로보아設或買上을한다할지라도그程度만큼拂下를하기가十房八九임으로畢竟은買替에不過할듯▲그리고正米市場의現狀으로보면新古米의在庫가實로例年에보지못하든多量의數字임으로無謀히買進할수업다고果何如?

其正米의實勢로보더라도古米의威力이依然潛在하야容易히高價를不許할模樣이며앞으로期界에잇서서도持米筋은擧皆實難을計劃하야最後一期外지變치아니할모양임으로無謀히買進한다고謂키難하고또는買上의條件으로반드시實質한다고도할수업다고云云果何如?

買上에對한 市中觀測說

日本農會에서旣히決議한바政府의米買上과朝鮮及臺灣에도米穀法을適用하여달라는議定案을昨十四日에日本議會에陳情하기로하엿든바인데그陳情의後報를듯지못하야確報키難하나東阪兩市場의小高를見하면議會에서受理난듯도하다然而此買上에對한市中觀測說에依하면勿論政府內閣의根本政策으로는반드시農會의陳情을採決하기가十居八九이나그러나又는政府의所有米가二百五十萬石에達하는關係上一端拂下를하지안코는更히買上할餘地가업슴으로畢竟買替에不過할이라고도한다果然政府의態度가如何할지注目할바이라고云云

後場細刻

後場은二十六圓三十五錢初付하야細刻의往來로三十四錢이다가結局三十二錢에場을止하니高低의差는六丁이더라

大阪期米

前場	寄	當	中
一節		二八、四七	二八、五二
二節		二八、四四	二八、三八
三節		二八、三六	二八、四二
四節		二八、二五	二八、二四
五節		二八、二五	二八、二五

	止 當	中
六節	二八、四〇	二八、四四
七節	二八、四四	二八、四〇
八節	二八、四二	二八、三九
九節	二八、四三	二八、四九
十節	二八、四九	二八、四九

後場	寄	當	中
一節		二八、二七	二八、二二
二節		二八、四二	二八、四二
三節		二八、三九	

	止 當	中
四節	二八、四四	二八、四九
五節	二八、四二	二八、四九
六節	二八、四九	二八、四九

大阪氣配

二十九圓四十七錢

各地期米

	前場	後場
東京	二八、三六	二八、二九
兵庫	二八、四五	二八、四二
下關	二八、二七	二八、四一
桑名	二八、二六	二八、二六

各限保合

	當	中	先
▲賣方	[illegible]	[illegible]	[illegible]
▲買方	[illegible]	[illegible]	[illegible]
輸入側取組高	[illegible]	[illegible]	[illegible]

各地正米市況

◇仁川＝日本의買注文은依然緩慢하고在米의壓迫은亦然不離하야期米의反高에도何等의影響이無히反히十錢低落을告하야㊂四等二十五圓四十錢의値이더라

◇群山＝當正後에當用口買物이多하고廻米는近來多量으로買物도多하야大阪仲偸로市勢는保合이오四國情勢로하야政府手當이잇겟다는說로强하야底堅함으로九七三等二十六圓四等二十五圓四十五錢處의唱이더라

◇大邱＝當正後에多少사람은만흐나大阪保合報에一般으로見送하야市場閑散이나日本富山縣問題로政府米調色彩濃厚說이잇서底意意外强하고市勢는毅良二十五圓七十錢神力二十五圓인保合이더라

◇釜山＝大阪期米保合으로市場不味無活氣로當用外移出筋見送에不買하야市勢도閑散毅良二十六圓 力二十五圓七十錢인保合이오二千六百叺의澗商內이더라

仁川現物市場

出來高 合計	一二〇〇石	
累計	四六九〇九〇〇石	
同㊂玄米三等	二五、七〇	
四等	二五、四〇	
無檢查米	二三、八〇	
一等精白米	二七、〇〇	
在來正租	七、三五	
改良正租	七、六〇	
黃州大豆	一七、〇〇	
長淵大豆	一七、六〇	
金川大豆	一七、四〇	
海州大豆	一六、二〇	
天安大豆	一六、二〇	

大豆 賣買不成

今朝亦賣買不成으로場을止하엿더라

株式

京取市場 京取短期取引 十六日

株名	前寄	大引	後寄	大引
京取	—	—	—	三三、〇
鐘新	—	—	—	—

後場保合

京取	一〇低	東新 保價

前場小堅

大新	三〇高	東新 九〇高

人氣一進一退 商情依然氣迷

今朝前場은亦是一進一退裡에買氣不振하얏슴에當所亦氣迷裡에東新百五十九圓四十錢寄後五十錢이잇슨後同事大引이고大新은八十八圓二十錢寄引同事인데이엇고京取는無商內이더라

關門爭奪持續?

預金利下라는것이相場을硬化케하야이것을압세우고 新은百六十圓以上으로올려노핫스나其後는下位勢하얏다가다시百六十圓臺가不利함으로此臺中心으로關門爭奪戰이生하얏는바이제그主要한原因은(一)日銀總裁의放送的貸出緩和와(二)限月復舊運動이貴院에서形勢가不利한과(三)日中問題의前途未曙와(四)議會形勢依然樂觀不許等이列擧되며또

郵貯利下延期

가新聞材料라고보아各方에서는시民債를持하는形便임으로此가各方面에多少波瀾을은外타이라고보는데果然相場에對한前途觀測이如何한가에對하야는速斷은어려우나아모리하야도當分間形勢로보아別材料가업는限에는시원치못할것이니即

戾價待의人氣

로하야東新百六十圓臺는宜當히賣하라는氣勢가잇다더구나對中問題는여러方面으로그影響되는바가만흔뿐아니라直接貿易에至大한關係가잇는만큼이것이얼는解決이되지안는時에는아모리하야도積極的으로好轉되기는至難한것이다그리고一般相場에對한觀察은東新百六十圓臺中心의一進一退商內가繼續되리라고본다

戾賣人氣潛在 依然低迷無力

大新 一〇高

後場亦一進一退로東新百五十九圓六十錢寄와同事후으로四十錢大引이고大新은寄不成에八十九圓八十錢이며大引이고京取亦寄不成으로二十圓丁步로入한一二十錢步로七十錢二圓本

後場諸株步調

▲京取	二五〇	一〇〇
▲大新	八八〇	一〇〇
▲東新	一五九〇	一〇〇

前場諸株步調

▲大新	八八〇	一〇〇
▲東新	一五九〇	一〇〇

大阪短期株式

	前寄	大引	後寄	大引
大新	八八、〇	八八、〇	八八、〇	八八、〇
鐘新	二〇〇、〇	二〇〇、〇	二〇〇、〇	二〇〇、〇
日鐵	五六、〇	五六、〇	五六、〇	五六、〇
東新	一五九、〇	一五九、〇	一五九、〇	一五九、〇

出來高 ▲長期合計 累計 一、三九〇 ▲短期合計 累計 一〇、五五八〇〇

取組代引算定日步

[illegible]

各地正米市況

[illegible]

海外經濟

上海 七二兩八分二

倫敦銀塊	二五片十六分一
英米爲替	四弗八仙八分三
米棉	二十五錢高
印棉	三十錢高
스지ー후	一七弗二分一
아나콘다株	一三三弗八分一
紐育銀塊	五五仙八分七
對米爲替	四五弗四分一

大阪三品

[illegible]

綿絲

[illegible]

橫濱生糸

[illegible]

延取引

[illegible]

群山前場實賣高

[illegible]

大邱前場實賣高

[illegible]

釜山前場實賣高

[illegible]

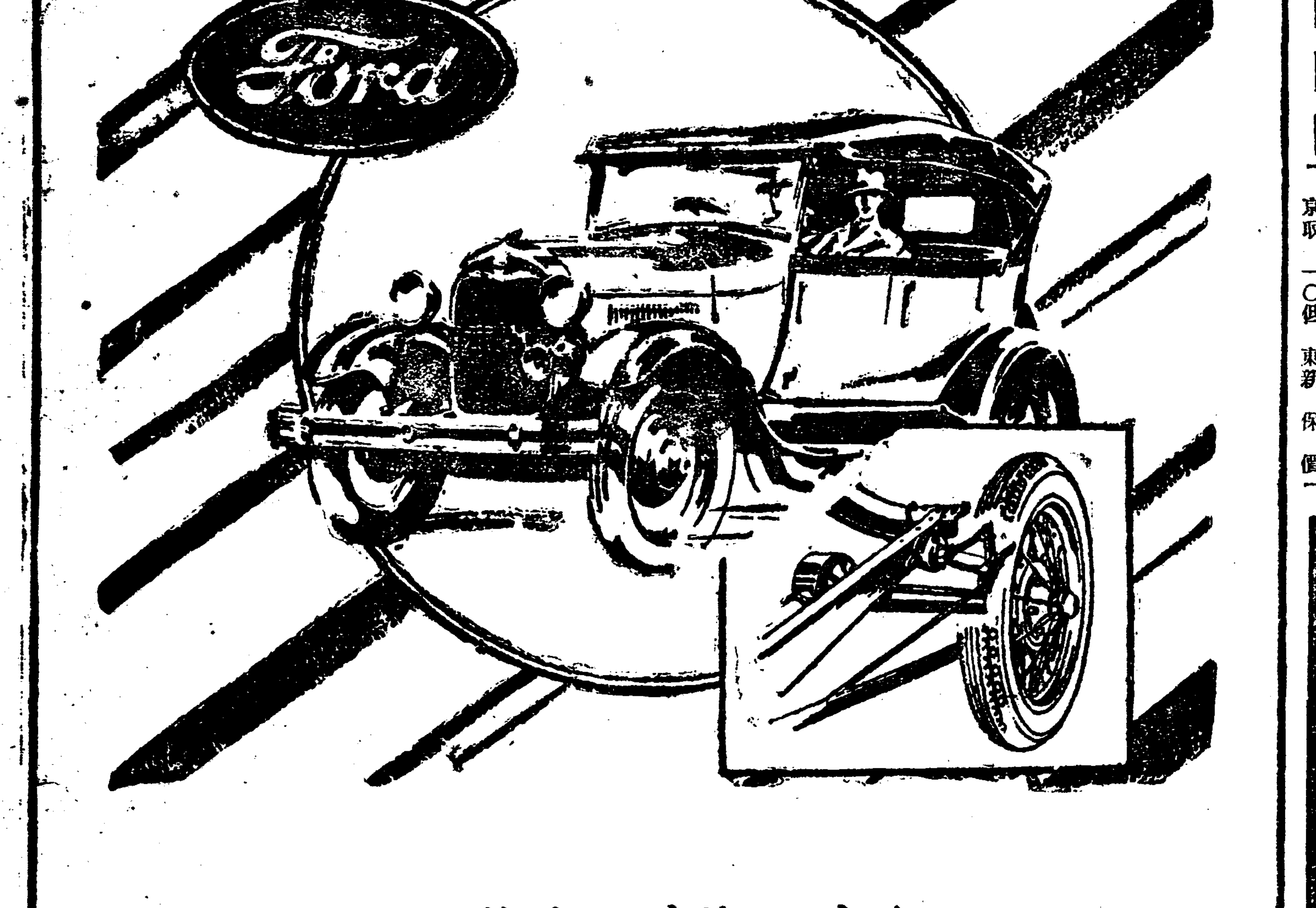

水壓式震動抹消器

新포ー드의優秀한機構 其一

新포드車를타보신이는其탈맛조흔데누구든지놀내실것입니다。그것은四個의水壓式震動抹消器가裝置되엇기對問입니다。

여러분은西洋扉의緩衝器를아실것입니다。이震動抹消器는그것과非常히酷似하여푸링、發條의跳躍에對하야緩和作用을行합니다。

또高速度로曲角을轉回할때生하는危險한橫搖를防止하고四輪을路面에密着시켜、엇더한惡路에도牽引은極히正確하야、부레ー키의作用에不同이일지안는것도이抹消器의恩澤입니다。

新フォード フエートン型
定價 金壹千七百圓也(橫濱渡)
(밤ー파ー代는別로합니다)

△型錄御申越次第無代進呈

子安新工場御來觀歡迎

日本フォード自動車株式會社

蛔虫을驅除함은 健康의第一義!

蛔虫은人體內諸所를遊行하야不識間에身體를虛弱케하며重病의源因을作합니다每月一回式은반다시家族的驅除를實行하시요

世界一의蛔虫驅除靈藥

마구닌錠

(說明書進呈)

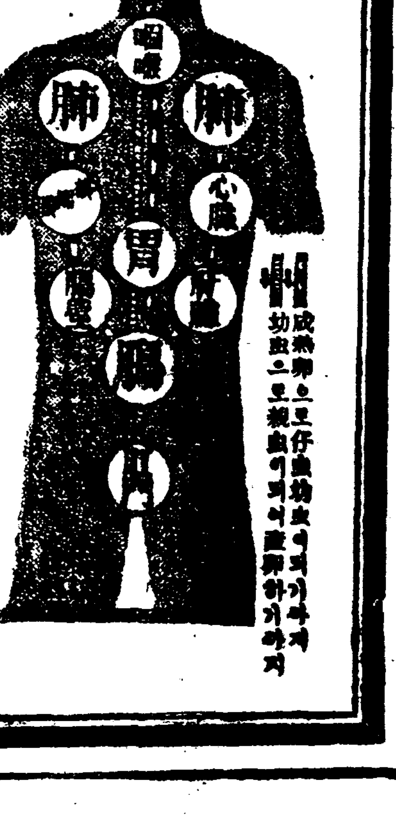

成熟卵으로仔虫幼虫이되기까지
幼虫으로親虫이되어産卵하기까지

本劑는산또닌과文효副作用이업시安全히驅虫하고全國醫家가다장치推獎하며又萬國衛生博覽會에서一等金牌와賞狀까지受領하엿슴니다

藥價 十錠 〇、四〇 五十錠 一、八〇
三百錠 九、五〇 一千錠 二八、〇〇

(全國各地藥店販賣)

大阪東區道修町 藤澤友吉商店
支店 東京市日本橋區本町
支店 京城府黃金町二